

Funkschau

Vereinigt mit dem Radio-Magazin

MIT FERNSEH-TECHNIK, SCHALLPLATTE UND TONBAND

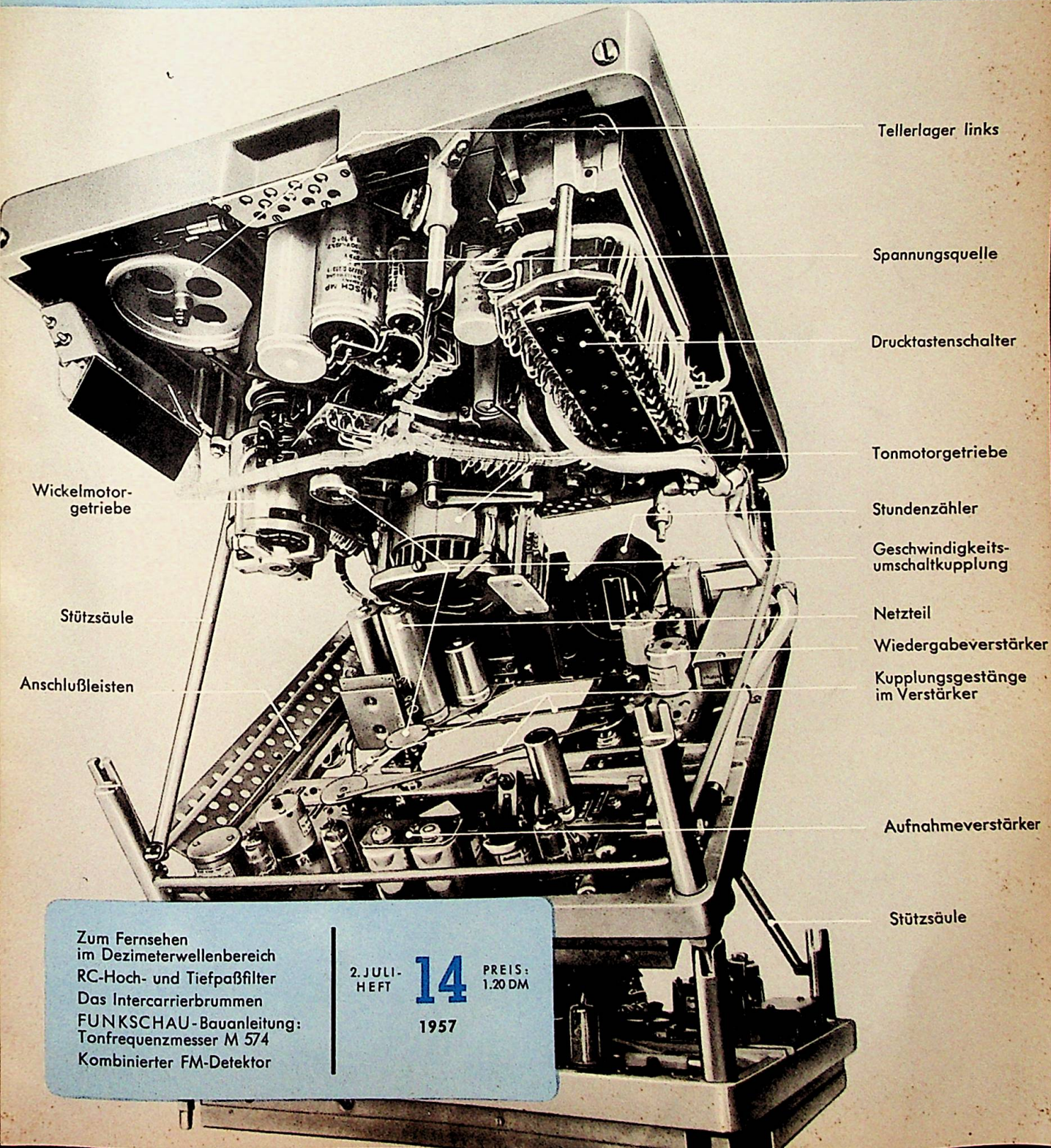

Wickelmotor-
getriebe

Stützsäule

Anschlußleisten

Tellerlager links

Spannungsquelle

Drucktastenschalter

Tonmotorgetriebe

Stundenzähler

Geschwindigkeits-
umschaltkupplung

Netzteil

Wiedergabeverstärker

Kupplungsgestänge
im Verstärker

Aufnahmeverstärker

Stützsäule

Zum Fernsehen
im Dezimeterwellenbereich
RC-Hoch- und Tiefpaßfilter
Das Intercarrierbrummen
FUNKSCHAU-Bauanleitung:
Tonfrequenzmesser M 574
Kombinierter FM-Detektor

2. JULI-
HEFT

14

1957

PREIS:
1.20 DM

SIEMENS
RÖHREN

PCC 88

die rauscharme Doppeltriode
für die Eingangsstufe
hochwertiger Fernsehgeräte

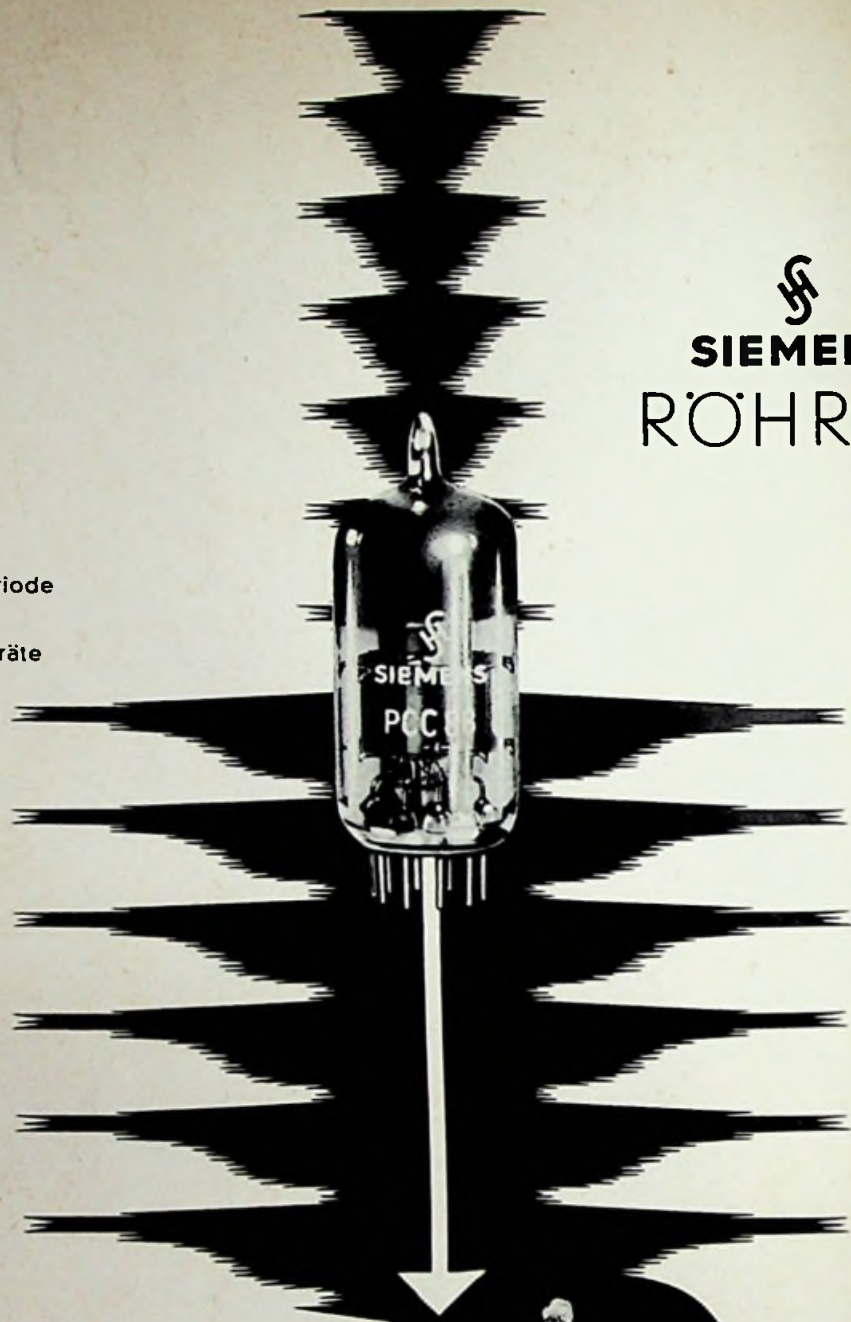

Die Doppeltriode PCC 88 ist eine Fernseh-Spanngitterröhre, bei der ein 0,008 mm dünner Gitterdraht mit großer Spannung auf einem festen Rahmen aufgewickelt ist. Damit ergibt sich zwischen Gitter und Kathode ein Abstand von nur etwa 0,05 mm. Aus diesem kleinen Abstand resultieren größere Steilheit, verstärktes Nutzsignal und kleinere Rauschzahl. Eigenschaften, die für den Besitzer eines hochwertigen Fernsehgerätes ein weitgehend flimmerfreies Bild und Verbesserung des Fernempfanges bedeuten.



SIEMENS & HALSKE AKTIENGESELLSCHAFT
WERNERWERK FÜR BAUELEMENTE

KURZ UND ULTRAKURZ

50-kW-Fernsender für Berlin. Der alte Fernsender des SFB auf dem Funkturm in Berlin-Witzleben – über ihn begann am 1. Oktober 1951 der erste reguläre Nachkriegs-Fernsehprogrammtrieb in Deutschland – wird bis Jahresende durch eine neue Sender- und Antennenanlage für eine effektive Strahlungsleistung von 50 kW (Bild) und 10 kW (Ton) ersetzt werden; eine Leistungssteigerung auf 100/20 kW ist vorgesehen und laut Stockholmer UKW-Plan auch zulässig. Die Kosten der neuen Anlage in Höhe von 750 000 DM werden dem SFB vom Westdeutschen Rundfunk geliehen.

Was kostet die Technik? Der Bayerische Rundfunk mußte für Ausbau und laufende Unterhaltung aller Hörrundfunkanlagen im letzten Geschäftsjahr 7,6 Millionen DM aufwenden, und zwar für die Studios 2,8, für die Mittelwellensender 2,4 und für die UKW-Sender 2,3 Millionen DM. Die Unterhaltung der Fernsehstudios erforderte 1,72 und die Fernsender 0,7 Millionen DM. – Nach Inbetriebnahme des Fernsenders auf dem Brotjackliriegel und Verstärkung des Ohsenkopfsenders werden doch erst 75 % aller bayerischen Einwohner Möglichkeiten für den Fernsehempfang haben; eine Restversorgung ist nur durch Umsetzer in Band III sowie durch Band-IV-Sender zu erreichen.

100 000 Zuschauer bei Filmvorführung. Die Filmwochen des Hollandsche Bioscoop Bond auf dem Rathausplatz von Den Haag fändon für maximal 100 000 Zuschauer vor einer 300 qm großen, schalldurchlässigen Projektionsfläche statt, so daß die Lautsprecher nicht hinter dieser angebracht werden konnten. Für Lichtton-Einkanalwiedergabe baute Telefunken rechts und links der Fläche vier Tonstrahler mit je sechs 8-Watt-Systemen auf, wofür ein Verstärker mit 200 Watt Leistung ausreichte. Bei Vierkanal-Magnettonwiedergabe spielten 4 x 200 Watt vier Tonstrahler jeweils beiderseits der Fläche und je vier ober- und unterhalb.

Fernsehkamera für Batteriebetrieb. Eine englische Firma entwickelte eine kleine Fernsehkamera für direkten Anschluß an eine 24-V-Batterie, so daß sie in Fahrzeugen ohne Umformer arbeiten kann. Versuchsweise wurde die Kamera in einen Verkehrs-Omnibus eingebaut; sie ermöglichte zusammen mit einem kleinen Monitor die Überwachung des Ein- und Aussteigens durch die hintere Tür. Der Fahrer hatte eine genaue Kontrolle über diesen Vorgang, den er sonst selten direkt beobachten kann.

Schutz von Richtfunkantennen. Aus russischen Berichten geht hervor, daß der Schutz von Antennen der Richtfunkstrecken gegen Eisbildung gewisse Schwierigkeiten bereitet, so daß verschiedene Methoden, u. a. Elektro- und Gasbeheizung des Dipols, versucht werden. Auch ein mechanisches Verfahren bewährte sich. Es bedient sich einer Art Gummisack, der die gesamte Antennenöffnung abdeckt und in gewissen Zeitabständen leicht mit Preßluft aufgeblasen wird. Hierdurch fällt das inzwischen gebildete Eis ab.

Elektronisch komponierte Musik. In den USA ist von zwei Mathematikern ein Elektronenrechner konstruiert worden, in den die wichtigsten Regeln der Harmonielehre eingespeichert sind. Gibt man dem Rechner ein Taktmäß und eine Tonart an, so komponiert er daraus mit Hilfe der eingespeicherten Harmonielehre Musikstücke und zwar bis zu 4000 leichte Unterhaltungsmelodien in der Stunde...

Die amerikanischen Bell-Laboratorien entwickelten einen Silizium-Transistor mit einer oberen Arbeitsfrequenz von 10 MHz, der, als Oszillator geschaltet, 5 Watt abzugeben in der Lage ist. Als Verstärker geschaltet wird bei 10 MHz ein Leistungsgewinn von 20 dB erzielt. * In den immer kleiner werdenden Fernsehempfängern steigen die Temperaturen an, so daß vor allem die Trockengleichrichter besonderen Beanspruchungen ausgesetzt sind. Ein neuer Silizium-Gleichrichter für 500 mA der Intern. Rectifier Corp. ist für höchste Umgebungstemperaturen eingerichtet. * Die Berliner Musik-Studios der Carl Lindström AG (Electrola) haben eine Mehrkanal-Anlage für Schallplattenaufnahmen in Betrieb genommen. * Fünfzehn neue Silizium-Transistoren in Metallgehäuse für Betriebstemperaturen bis + 150° C hat die Texas Instruments Co. (USA) herausgebracht. * Blaupunkt-Auto-super werden nach langen Marktforschungen nunmehr auf breiter Basis in den USA unter der Bezeichnung „Hi-Fi-Autoradios“ eingeführt und für 95.50 bis 195.50 \$ verkauft. * Die drei Kurzwellensender in Ostberlin bzw. Leipzig-Wiederau auf 9730 kHz, 7150 kHz und 8115 kHz sind anscheinend erheblich verstärkt worden, wie ihre recht gute Hörbarkeit in Europa beweist. * Ein amerikanisches Labor entwickelte Fernsehbildröhren für batteriegespeiste Empfänger; die Hochspannung wird einem transistorbestückten Gleichspannungswandler (DC-Converter) entnommen. * Die AEG erhöhte das Geschäftskapital der Tochtergesellschaft Telefunken GmbH um weitere 15 Millionen DM auf 65 Millionen DM; Anfang 1958 war es um 25 Millionen DM auf 50 Millionen DM verdoppelt worden. * Eine Umfrage der „Gesellschaft der Freunde des Fernsehens“ ergab, daß 65 % aller Fern-sehteilnehmer einen Empfänger wünschen, der nahezu automatisch arbeitet, und nur 27 % möchten alle Einstellmöglichkeiten selbst ausschöpfen. Der Rest von 8 % hatte keine Meinung. * 58 Sender, 80 Antennen und 36 Antennentürme wird das bei Kalkutta seiner Vollendung entgegengehende größte Senderzentrum Asiens umfassen. Hier sind Flugfunk und sonstige Nachrichtendienste konzentriert. * Im Gebäude der ehemaligen Langwellen-Sendeanlage der Bundesbahn in Mühlheim-Heißen wurde ein Amateur-Jugendfunkhelm eingerichtet. Dort arbeitet auch der Kurzwellen-amateursender DL Ø HG vom Funklabor des Helmholtz-Gymnasiums, Essen.

Unser Titelbild: Telefunken-Studio-Magnetophon M 5 für Zweikanal-Stereophonie. Infolge des neuartigen Aufbaus läßt sich das Chassis zum elektrischen Einstellen in Form eines „Z“ auseinanderziehen (vgl. Seite 386)



MINIATUR-ÜBERTRAGER

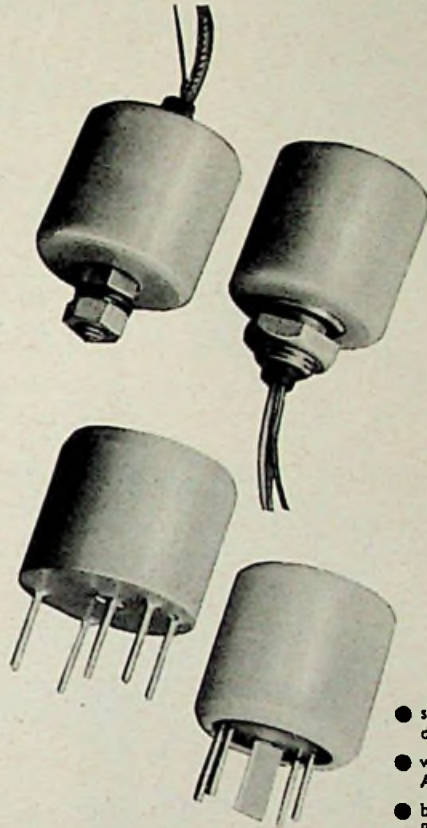

noch besser

noch preiswerter

- stoßunempfindlicher durch Kunststoff-Hülle
 - weitgehendste Abschirmung
 - besonders kleine Bauweise
 - Ober- und Unterchassis-Montage
 - für gedruckte Schaltungen
 - Standardtypen mit und ohne Abschirmung
- | | |
|----------|-------------------|
| S. M. 15 | 20 Hz-20 kHz |
| S. M. 20 | 40 Hz-20 kHz |
| S. M. 30 | 60-Hz-20 kHz |
| S. M. 50 | für Diktiergeräte |
- Transistorenübertrager
Steckübertrager

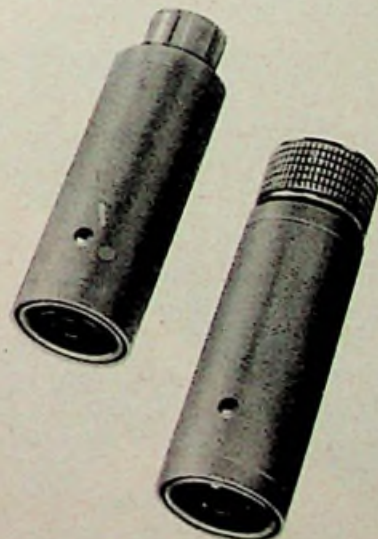

LABOR FÜR MINIATURBAUTEILE
KEBRLE & MOSER · DACHAU · Rumberger-Ring



Neue Silizium-pnp-Transistoren

- Für die Automation bestimmt
- Ideal für gedruckte Schaltungen
- Höchste Lebensdauer
- Temperaturbereich -65 bis $+160^{\circ}\text{C}$
- Niedriger cutoff-Strom
- Hermetisch verschlossen
- Kleinste Abmessungen

Natürliche Größe



Type	Rückwärtsstrom bei -20V u. 25°C		β	Basiswiderstand $k\Omega$	Kollektorstand $k\Omega$	Max-Rausfaktor dB	Kollektorkapazität pF	Grenzfrequenz kHz
	Collector μA	Emitter μA						
2N 327	0,005	0,005	14	1,2	0,5	30	35	200
2N 328	0,005	0,005	25	1,4	0,5	30	35	350
2N 329	0,005	0,005	50	1,5	0,5	30	35	500
2N 330	0,005	0,005	18	1,3	0,5	15	35	250

INTRACO Groß- und Außenhandels-GmbH

München, Dachauerstraße 112, Telefon 6 31 41/42, Fernschreiber 052-3310



GROSSE
DEUTSCHE

RUNDFUNK-FERNSEH-
PHONO-AUSSTELLUNG
FRANKFURT MAIN

2.-11.
AUGUST
1957

Händlertage:
5.8., 7.8., 9.8., 10 - 13 Uhr

50 000,- DM - Besucher - Preisausschreiben
Tägliche Starparade von Funk und Fernsehen

Briefe an die FUNKSCHAU-Redaktion

Nachstehend veröffentlichen wir Briefe unserer Leser, bei denen wir ein allgemeines Interesse annehmen. Die einzelnen Zuschriften enthalten die Meinung des betreffenden Lesers, die mit der der Redaktion nicht übereinstimmen braucht.

Stereofonische Übertragungen

FUNKSCHAU 1957, Heft 1, Seite 7 und Heft 11, Briefspalte

Gelegentlich der ersten öffentlichen Musikübertragung vom Opernhaus zu einer besonders ausgestatteten Opernhörstube in München im Jahre 1925 konnte ich die überaus hervorragende Wiedergabe bewundern. Verwendet wurden zwei Mikrofone, ein Vierdrahtkabel, Verstärker und mehrere Doppelkopfhörer als Hörstellen. Versuche, anstelle der Kopfhörer zwei Lautsprecher oder einen Lautsprecher und eine Hörmuschel zu verwenden, brachten keinen Erfolg.

Mit Interesse habe ich den Beitrag über Stereophonie in der FUNKSCHAU 1957, Heft 1, Seite 7, gelesen. Er berichtete ausführlich über den Stand und regte zu eigenen Versuchen an. Ich fand darin ähnliche Anregungen, wie ich sie 1950 in Patentanmeldungen niederlegte, diese aber wegen Einspruch und nicht befriedigender Versuchsergebnisse zurückzog. Nicht die stereofonische Sendung, sondern der eindeutig einohrige, mit zwei Ohren zur Stereophonie werdende Empfang ist das Problem. Auch der Vorschlag von Dipl.-Ing. F. H. in Heft 11 (Briefe) geht in seiner Wirkung nicht über einen „Pseudo-Raumklang“ hinaus.

Letzteres möchten wir bezweifeln. Der Vorschlag von Dipl.-Ing. F. H. ging von zwei etwa im Ohrabstand im Studio aufgestellten Mikrofonen, zwei getrennten Übertragungskanälen mit zwei Sendern auf eigenen Frequenzen und zwei Wiedergabegeräten aus. Das sind die Voraussetzungen für das, was man allgemein mit „echter Stereophonie“ bezeichnet. Der Aufwand ist natürlich groß, und insofern stimmen wir unserem Leser W. zu, wenn er meint, daß das wahre technische Problem die Einkanal-Übertragung mit anschließender echter stereofonischer Wiedergabe beim Rundfunkhörer ist. Dieses Problem harret noch seiner Lösung, denn weder 3 D noch der Zweikanalverstärker mit elektrischer Verzögerung gewisser Frequenzbereiche, weder ausgeklügelte Lautsprecheraufstellung noch rein akustische Verzögerungseinrichtungen erzeugen bei Einkanalübertragung einen echten stereofonischen Eindruck.

Die Redaktion

Deutsche Kurzwellenempfänger in Kanada

Als vor etwa einem Jahr die „Deutsche Welle“ mit starken Kurzwellensendern in den Äther kam und der Empfang auch ohne HF-Vorstufe „big Superhet“ möglich war, rochen einige Geschäftsleute hier in Winnipeg „big business“. Man begann einfach deutsche Rundfunkempfänger zu importieren. Die Reklametrommel wurde kräftig gerührt und man las oder hörte folgendes: „Mit diesem Gerät hören Sie die Sendungen aus allen Hauptstädten der Welt“ oder „Garantierter Empfang der Deutschen Welle“ oder „Empfang der Deutschen Welle auch ohne Antenne möglich“. Es herrscht kein Zweifel, daß das deutsche Gerät gut ist, besonders auf UKW, aber letzteres kann man hier nicht ausnutzen, denn es gibt in Winnipeg keinen UKW-Sender (nur in Montreal, Ottawa, Toronto und Vancouver). Ich erinnere mich an ein FUNKSCHAU-Streitgespräch über KW-Bereich, KW-Empfang usw. in Deutschland. Dort wird kaum die KW-Taste gedrückt; das wissen die Hersteller genau und bauen die Empfänger entsprechend – der KW-Teil ist dem Empfänger nur „beigelegt“. Mit einem solchen normalen Empfänger, dessen KW-Bereich oft nur von 31 bis 49 m reicht, hört man natürlich bei sehr guten Verhältnissen Deutschland, doch es gibt auch Tage, an denen selbst mein neuer Hallicrafters SX-101 keinen Mucks aus Europa bringt.

Als dann im letzten Sommer eine Periode schlechten Kurzwellenempfangs einsetzte, war die Empörung groß. Im letzten Herbst tauchte hier eine neue Firma auf, die auch normale deutsche Empfänger anbot. Diese Leute konnten zwar auch nicht die „Geheimnisse der Wellenlängen“ und welche Ansprüche man an einen Spezial-Kurzwellenempfänger stellen muß. Sie wußten auch nicht, daß in Deutschland viele Kurzwellen-Exportgeräte gebaut werden. Mit diesen Herren kam ich in Kontakt, und bald kamen die richtigen Empfänger mit KW-Bandspreizung, hoher Empfindlichkeit und bis zu vier KW-Bereichen, 11-m-Band, Vorstufe usw. an. Auch Musikschränke mit diesen Chassis wurden geliefert. Ich übernahm Reparatur und Antennenbau und gab, wenn es nötig war, den Käufern technische Ratschläge, alles nebenberuflich. Bald folgten auch andere Geschäfte, und in den letzten Wochen sieht man hier in Kanada die schönen deutschen Kurzwellen-Exportempfänger mit 3 D. Inzwischen gibt es Hunderte von Hörern der Deutschen Welle. Empfangsberichte gebe ich immer direkt zum Kölner Funkhaus. Weil ich viele verschiedene Gerätetypen in den Händen habe, kann ich gute Vergleiche anstellen und darf sagen, daß der Durchschnittsempfang recht gut ist. In den letzten Monaten waren im 13-m-Band recht ordentlich die Sendungen der Deutschen Welle für Nahost zu hören. – Uns Deutsche freut es sehr, daß der deutsche Export so große Fortschritte macht und die deutschen Waren in der ganzen Welt so großes Ansehen genießen.

W. B., Winnipeg/Kanada

Fachkurse und Lehrgänge

Vorbildliche Lehrlingsausbildung mit Fernkurs-Hilfe

Kihr-Goebel in Kiel, eines der größten Rundfunk- und Fernseh-Fachgeschäfte im Bundesgebiet, hat für fünf Lehrlinge und sechs weitere Mitarbeiter geschlossen den Radio- und den Fernseh-Fernkurs (System Franzis-Schwan) bestellt und damit die ausgezeichnete Lehrlings- und Mitarbeiterausbildung des Hauses weiter verbessert. Unter Leitung der Herren Pauls und Kreibich sind in den beiden Werkstätten für Rundfunk-, Phono- und

Magnettongeräte bzw. Fernsehempfänger zwanzig Beschäftigte tätig. Jeder Lehrling ist einem Gesellen oder Meister beigegeben, von dem er Rat, Auskünfte und jede Anleitung bekommt. Wöchentlich einmal werden die Lehrlinge der Werkstätten und der Verkaufsabteilungen zu zwei Unterrichtsstunden in der Firma selbst zusammengefaßt; zuerst wird die interne Organisation und später das Thema „Warenkunde“ behandelt.

Kihr-Goebel unterhält neben dem großen Stammhaus auf der Holstenstraße in Kiel weitere Filialen in Rendsburg und Schönberg an der Kieler Förde; insgesamt worden achtzig Mitarbeiter beschäftigt. —r

Dioden- und Transistorgeräte-Baukursus an der Oberschule

Es ist sehr zu begrüßen, daß in den oberen Klassen der Oberschulen in immer steigendem Maße Interesse für Technik, besonders für Elektronik, herrscht. Beispielsweise beteiligte sich fast die gesamte Arbeitsgemeinschaft „Physik“ der neuprächlichen Oberschule der Stadt Kettwig an einem vom dortigen Schulamts veranstalteten Dioden- und Transistorgeräte-Baukursus. Unter der Leitung ihrer Studienräte haben die Oberschüler eine Anzahl eifrig tätiger Arbeitsgemeinschaften gebildet und damit eine Brücke zur Praxis geschlagen.

Die in Kettwig gebauten Geräte sind nach einer etwas geänderten Schaltung entworfen, wie sie in der FUNKSCHAU 1956, Heft 16, und in einem der letzten Hefte gezeigt war. Die Nähe des Rundfunksenders Langenberg ermöglicht Empfang mit dem eingebauten Ferritstab. Damit die Geräte recht klein gebaut werden können, werden Kristall-Lautsprecher verwendet. Zum Abschluß des Lehrganges ist eine Besichtigung des Senders vorgesehen, die gewiß zur Vertiefung des Themas beitragen wird.

Ing. K. Z., Mülheim-R.

Fernsehlehrgang in Düsseldorf

Die Fernscharbeitsgemeinschaft Düsseldorf veranstaltet vom 15. bis 23. August einen Fernsehlehrgang unter dem Leitgedanken „Aus der Praxis, für die Praxis“. Die Teilnehmergebühr beträgt 50.—DM, die Teilnehmerzahl ist begrenzt. Für auswärtige Teilnehmer wird auf Wunsch Unterkunft beschafft.

Es mögen sich nur Interessenten melden, die über Vorkenntnisse verfügen, um den Vorträgen und Experimenten folgen zu können. Programme können angefordert werden bei der Radio- und Fernsehtechniker-Innung, Düsseldorf, Kreishandwerkerschaft, Haroldstraße 25, oder bei der Fachgruppe Rundfunk und Fernsehen im Einzelhandelsverband, Düsseldorf, Kaiserstr. 43.

FUNKSCHAU-Leserdienst

Der Leserdienst steht unseren Abonnenten für technische Auskünfte zur Verfügung. Juristische und kaufmännische Ratschläge können nicht erteilt, Schaltungsentwürfe und Berechnungen nicht ausgeführt werden.

Wir bitten, für jede Frage ein eigenes Blatt zu verwenden und Vertriebs- und andere Angelegenheiten nicht in dem gleichen Schreiben zu behandeln. Doppeltes Briefporto (Inland 40 Pfg., Ausland zwei internationale Antwortscheine) ist beizufügen. Anfragen, die dieser Bedingung nicht genügen, können nicht bearbeitet werden.

Anschrift für den Leserdienst: München 2, Karlstr. 35.

Frontplatte für das FUNKSCHAU-Röhrenvoltmeter

Frage: Wo ist die gravierte Frontplatte für das FUNKSCHAU-Röhrenvoltmeter M 561 erhältlich? F. E. in Gevelsberg

Antwort: Eine gravierte Frontplatte ist nicht fertig erhältlich. Man muß sie sich in einer Gravieranstalt nach einer maßstabgetreuen Zeichnung anfertigen lassen. Als Material empfiehlt sich schwarzes Resopal, bei dem die Gravur in weißer Farbe erscheint. Leider sind solche Sondoranfertigungen recht teuer und man muß mit einem Preis von etwa 20 bis 25 DM rechnen. Beim Mustergörät wurde die Beschriftung in vergrößertem Maßstab sauber mit Tusche auf weißes Zeichnungspapier gezeichnet und von einem Fotoatelier ein Kartonabzug in der endgültig benötigten Größe bestellt, bei dem die Schrift weiß auf schwarzem Grund erscheint. Wenn man diesen Abzug noch zusätzlich mit Zelluloid abdeckt, kommt man sehr viel preiswerter zu einer gut aussehenden Beschriftung.

Breitband-Oszillograf KO 3 mit der DG 7-32

Frage: Was ist am Breitband-Elektronenstrahl-Oszillograf KO 3 aus FUNKSCHAU 1953, Heft 23 und 24, zu ändern, wenn an Stelle der Elektronenstrahlröhre DG 7-5 die Röhre DG 7-32 verwendet werden soll? K. T. in Recklinghausen

Antwort: Die Röhre DG 7-32 unterscheidet sich von der Type DG 7-5 vor allem dadurch, daß sie niedrigere Beschleunigungsspannungen verlangt.

	U _{a2}	U _{a3}	U _{g1}
DG 7-5	800	300	- 50 V
DG 7-32	600	120	- 90 V

Die einfachste Möglichkeit, den Oszillografen auf die Röhre DG 7-32 umzustellen, besteht darin, daß man dem Spannungsteiler R 52/P 8/R 53/R 55 einen 100-k Ω -Widerstand vorschaltet. Dieser ist zwischen den unteren Anschluß von P 7 und den Verbindungspunkt C 44/R 61 (vgl. Schaltbild in FUNKSCHAU 1953, Heft 23, Seite 463) einzufügen. Wegen der höheren Wehneltzylinder-Spannung muß außerdem P 7 von 25 k Ω auf 100 k Ω vergrößert werden.

Eine andere Möglichkeit wäre, den Netzteil neu zu dimensionieren. Diese Lösung ist zwar in bezug auf den Materialaufwand wirtschaftlicher, aber sie erfordert eine völlige Neuentwicklung dieses Teiles der Schaltung. Außerdem könnte man dann nicht mehr im Bedarfsfall auf die Originalbestückung mit der Röhre DG 7-5 zurückgreifen, was bei der eingangs geschilderten Lösung ohne viel Mühe möglich ist.



Lido

TELEFUNKEN-PHONOKOFFER

Das tragbare Wunschkonzert
Ein entzückendes Kleinformatgerät
für Batteriebetrieb
Preis ohne Batterie: DM 159.—



TELEFUNKEN

CYROTRON

Mit diesem Ausdruck wird ein zur Zeit noch recht ungewöhnliches und auch nur versuchsweise angewendetes Bauelement für elektronische Rechenmaschinen bezeichnet. Es besteht aus einem gestreckten Draht („Tor“) und einem zweiten, um das „Tor“ gewickelten Draht („Steuer- spule“). Beide sind in flüssiges Helium mit einer Temperatur von -269°C gebettet. Infolgedessen befinden sich beide Drähte im Zustand der Supraleitfähigkeit, d. h. ihr Gleichstromwiderstand ist Null! Wird die Steuerspule mit Wechselstrom gespeist, so bildet sich ein Magnetfeld aus, das den Widerstand des „Tor“-Drahtes wieder hervorruft. Der Strom für die Steuerspule ist erheblich geringer als der Strom im „Tor“-Draht, so daß sich eine Stromverstärkung einstellt. Dieses einfache und vor allem sehr kleine Element kann alle Funktionen von Röhren, Transistoren, magnetischen und elektrischen Speicher-elementen in Rechenmaschinen ausüben.

Nachteilig ist der Zwang, das Bauelement in flüssiges Helium zu betten. Für diese Zwecke hat man in den USA eine sehr einfache und kleine Anlage zur Erzeugung des flüssigen Heliums entwickelt. An der Beseitigung des zweiten Nachteils der relativ langen Schaltzeit von minimal $500\ \mu\text{s}$ eines Cyrotron-Flip-Flop wird gearbeitet. (Eine ausführlicher Beschreibung des Cyrotrons brachte die im Franzis-Verlag erscheinende Zeitschrift ELEKTRONIK 1957, Nr. 1, Seite 5.)

PULSMODULATION

Amplituden- und Frequenzmodulation sind dem Rundfunktechniker bekannt. Die Pulsmodulation ist eine weitere Modulationsart, die ähnlich der Frequenzmodulation unempfindlich gegen Nicht-linearitäten der Übertragungswege ist. Ein „Puls“ ist eine zeitlich periodische Folge von gleich großen Impulsen (vgl. Pulsschlag des Blutkreislaufes), wie sie z. B. als Gleichlaufzeichen oder Synchronisierimpulse in der Fernseh-technik benutzt werden. In der Nachrichtentechnik wird der Puls als Träger eines Signals verwendet. Man kann ihn auf verschiedene Art mit dem eigentlichen Signal modulieren. Ändert man die Pulsamplitude, so entsteht die Pulsamplitudenmodulation (PAM). Die Hüllkurve der Impulse folgt dabei der Form des Modulationssignals. Bei der Pulsphasenmodulation (PPM) wird der Abstand der einzelnen Impulse untereinander im Rhythmus des Signals moduliert. Die dritte Art ist die Pulsdauer- oder Puls-längenmodulation (PLM). Bei ihr wird die Impulsdauer, also die Breite der Impulse beeinflußt.

Im allgemeinen wird der Puls mit dem aufmodulierten Nachrichteninhalte seinerseits einer Trägerfrequenz aufmoduliert. Da die Impulsdauer kurz gegenüber den Impulsabständen ist, lassen sich in die Lücken noch weitere Pulse einfügen, von denen jeder mit einer anderen Nachricht moduliert werden kann. So hat man Systeme mit Pulsphasenmodulation für 24 Kanäle geschaffen, die bei einer Trägerfrequenz im Meterwellenbereich 2,5 MHz Bandbreite und im Zentimeterwellenbereich 4,0 MHz Bandbreite haben. Um die Kanäle am Ende des Übertragungsweges wieder zu trennen, benötigt man periodisch wirkende Schalter (Stromtore), die in einer Periode = $125\ \mu\text{s}$ die 24 Impulse nacheinander in die 24 verschiedenen Kanäle leiten.

Zitate

Insgesamt belief sich das Aufkommen aus Fernsehteilnehmer-Gebühren im Jahre 1956 auf mehr als 29 Millionen DM, wovon der Bundespost ungefähr 7,9 Millionen DM = 27% zugeflossen sind (Jahresbericht des Bundesverbandes der Deutschen Industrie, Seite 53).

Wir sind überzeugt, daß die Hi-Fi-Entwicklung ähnlich günstig wie in den USA verlaufen wird. Wesentlich hierfür sind eine ausgezeichnete Aufnahmetechnik und Qualität der Schallplatten, um die wir uns auch im Berichtsjahr intensiv bemüht haben (Aus dem Geschäftsbericht der Deutschen Philips-Unternehmen für das Jahr 1956).



Hi-Fi-Aufnahmen auch im Heim

Der Wunsch vieler Liebhaber, auch zu Hause, in akustisch ungünstigen Räumen, Aufnahmen zu machen, bei deren Wiedergabe kein Störgeräusch, z. B. vom Tonband-Gerät, und auch kein unangenehmer Raumhall hörbar wird, soll durch das neue

NIEREN-MIKROPHON MD 403

erfüllt werden. Sein außerordentlich gleichmäßig verlaufender Frequenzgang, verbunden mit den günstigen Richteigenschaften der Super-Kardioide, ermöglicht Klangaufzeichnungen, die nicht schlechterhin „Schall-Konserven“ —, sondern wegen ihrer Naturtreue zu Ereignissen voller Leben werden.

Frequenzgang: bis 12000 Hz $\pm 3\text{ dB}$. Dabei steigt die Sollkurve ab 1000 Hz langsam um 5 dB (bis 10000 Hz) an. Auslöschung: Mindestens 12 dB über den gesamten Frequenzbereich bei $2 \times 135^{\circ}$.

Fordern Sie bitte unseren Prospekt MD 403 an.

Funkausstellung Frankfurt/M., Halle 3, Stand 378

LABOR-W · DR.-ING. *Schubert* BISSENDORF / HANN

Ist der Fernseh- und Rundfunk-Techniker ein Handwerker?

In der FUNKSCHAU 1957, Heft 1, wurde auf Seite 31 dargelegt, daß nach Auffassung der Behörden der Fernseh- und Radiotechniker kein Angestellter, sondern ein Handwerker sei. Diese Auffassung ist verständlich, wenn man berücksichtigt, daß nur die Berufsbezeichnung Mechaniker in Techniker umgewandelt wurde. Die Frage, ob nun der Mechaniker oder Techniker ein Angestellter oder ein Handwerker ist, wirft aber eine weitere Frage auf, nämlich die, ob man seine Arbeit überhaupt noch als handwerkliche Tätigkeit auffassen kann.

Die sog. „Tätigkeitsmerkmale“ eines Handwerkers sind doch wohl dadurch gekennzeichnet, daß der „Hand“werker seine Arbeit überwiegend von „Hand“ ausführt. Dabei spielt es keine Rolle, ob er hierzu Maschinen zur Unterstützung bzw. Arbeitserleichterung anwendet. Der Tischler kann ein Möbelstück sowohl mit als auch ohne maschinelle Hilfe fertigstellen. Das gleiche gilt für viele andere Handwerksberufe. Selbstverständlich sind neben der rein manuellen Fertigkeit theoretische Kenntnisse unbedingt erforderlich, die aber – einmal gelernt – kaum noch einer erheblichen und ständigen Erweiterung bedürfen. Einige Beispiele: Der Schuhmacher nagelt kaum noch eine Sohle auf den Stiefel, er klebt sie heute fast ausnahmslos. Um aber diese Umstellung durchzuführen, bedurfte es keiner dicken Lehrbücher.

Betrachten wir nun dagegen den Radio- und Fernsehtechniker. Hier handelt es sich um einen reinen Reparaturberuf, denn es würde niemandem einfallen, sich etwa einen Fernsehempfänger beim Techniker bauen zu lassen. Die manuellen Tätigkeiten bestehen im wesentlichen in Lötarbeiten einfachster Art, Blech- und Holzbearbeitung in recht bescheidenem Umfang, Gewindeschneiden, Bohren, evtl. in kleinen Dreharbeiten u. ä. Diese Fertigkeiten können von jedem einigermaßen intelligenten Lehrling in wenigen Wochen erlernt werden.

Mit diesen handwerklichen Fähigkeiten allein kann jedoch kein defektes Gerät wieder zu neuem Leben erweckt werden. Das dominierende Faktum heißt: „Fehlersuche“! Um sie aber erfolgreich durchführen zu können, ist ein so großes Maß an theoretischen Kenntnissen erforderlich, wie es in ähnlichem Umfang von kaum einem anderen Handwerker gefordert wird. Der Techniker muß die physikalischen Grundlagen und die mathematischen Gesetzmäßigkeiten der Elektrizität, insonderheit aber die der Hf-, Nf- und Impulstechnik nicht nur kennen, sondern sie weitgehend beherrschen! Er muß sich über die Wirkungsweise eines Gerätes genau im klaren sein und Sinn und Zweck eines jeden Einzelteiles verstehen, um auch komplizierte Fehler identifizieren zu können. Die „Beseitigung“ des einmal gefundenen Fehlers ist dann nur noch ein Kinderspiel. Doch damit nicht genug, auch in dem immer komplizierter werdenden Labyrinth der verschiedenen Röhren- und Halbleitertypen muß er sich zurechtfinden können.

Der Mensch besitzt leider kein Sinnesorgan zur direkten Wahrnehmung elektronischer Vorgänge, hier muß die Meßtechnik als Helfer einspringen. Allein dieses Gebiet ist so umfangreich, daß es als selbständiger Spezialberuf gewertet werden muß. Die Auswertung der Meßergebnisse ist oft alles andere als einfach. Es sei nur an die Schirmbildkurven eines Oszillografen erinnert, den man etwa mit dem Elektrokardiografen in der Medizin vergleichen kann. Nicht jeder Arzt kann mit dem EKG etwas anfangen.

Ganz besonders hervorgehoben aber muß werden, daß Technik und Wissenschaft keinen Stillstand kennen! Im Gegenteil, im letzten Jahrzehnt ist ein derart rasantes Tempo angeschlagen worden, daß der Techniker alle Mühe hatte, hier Schritt zu halten. Nur einige markante Punkte seien erwähnt: UKW-Rundfunk, Frequenzmodulation, Halbleiter- und Fernsehtechnik! Um nicht ins Hintertreffen zu geraten, bleibt nichts weiter übrig, als ständig seine Kenntnisse zu erweitern und dazuzulernen. Der Radio- und Fernsehtechniker bleibt ein ewiger Lehrling! In nicht allzu ferner Zukunft wird ihm der erste schadhafte Farbfernsehempfänger auf den Tisch gestellt; wie er damit fertig wird, ist seine Sache! Die fähigsten Physiker und Diplom-Ingenieure arbeiten monate- ja jahrelang an Neukonstruktionen und können dabei auf alle nur erdenklichen meßtechnischen Hilfsmittel zurückgreifen. Der Techniker in der Werkstatt des Einzelhändlers, dem oft nur recht bescheidene Meßeinrichtungen zur Verfügung stehen, muß aber in aller kürzester Zeit einen Schaden an solchen genial erdachten und konstruierten Geräten beseitigen können, obwohl er nach behördlicher Auffassung „nur ein Handwerker“ ist.

Daraus dürfte eigentlich eindeutig hervorgehen, daß der Radio- und Fernsehtechniker kaum noch als Handwerker im herkömmlichen Sinne gewertet werden kann. Es scheint durchaus möglich, daß dieser Beruf vielleicht einmal nur über ein mehrjähriges Fachschulstudium erreicht werden kann. Als Parallele könnte man hier den Beruf des Dentisten heranziehen, der ebenfalls nicht mehr existiert und nur noch von dem akademisch ausgebildeten Zahnarzt ausgeübt werden darf. Schon heute aber dürfte es an der Zeit sein, daß sich die zuständigen Stellen eingehend mit diesem Problem beschäftigen und dem Radio- und Fernsehtechniker die Stellung im Wirtschaftsleben geben, das heißt, sie gesetzlich verankern, die ihm auf Grund seiner Leistungen gebührt.

Ernst Nieder

Aus dem Inhalt:

	Seite
Ist der Fernseh- und Rundfunk-Techniker ein Handwerker?	379
Unsere Titelgeschichte:	
Studio-Magnetophon-Gerät M 5 für Zweikanal-Stereophonie	380
Das Neueste aus Radio- u. Fernsehtechnik:	
Miniatur-Fernsehkamera für Testflüge	380
„Nudelbrett“ für Servo-Mechanismus	380
Aus der Normungsarbeit	380
Einige Bemerkungen zum Fernsehen im Dezimeterwellenbereich	381
Die „G-Leitung“ im Community-Fernseh-System	382
Für den jungen Funktechniker:	
Was man vom Elektrolytkondensator wissen muß	383
RC-Hoch- und Tiefpaßfilter	385
Exakte Abstimmungsanzeige beim Verhältnisdetektor	386
Absicherung von Transistorgeräten	386
Ingenieur-Seiten:	
Das Intercarrierbrummen und seine Verringerung durch Schaltungsmaßnahmen im Videoteil	387
Aus der Zeitschrift ELEKTRONIK	387
FUNKSCHAU-Bauanleitung:	
Direkt anzeigender Tonfrequenzmesser M 574 mit Transistoren	389
Dämpfungsfreier AM-Demodulator	391
Das Bild im Heim, Teil III	392
FUNKSCHAU-Gerätebericht:	
Schaub-Lorenz Illustraphon 761	393
Verbesserte Spannungsverdoppler-Schaltung	396
Vorschläge für die Werkstattpraxis / Fernseh-Service	397
Ein kombinierter FM-Detektor	398
Dieses Heft enthält außerdem die Funktionstechnischen Arbeitsblätter:	
Ma 11, 2. Ausgabe – Die Übertragungseinheiten – Blatt 1 und 2	
Weitere Beilage: RÖHREN-DOKUMENTE Nr. 6	

Herausgegeben vom
FRANZIS-VERLAG MÜNCHEN

Verlag der G. Franz'schen Buchdruckerei G. Emil Mayer

Verlagsleitung: Erich Schwandt

Redaktion: Otto Limann, Karl Tetzner

Anzeigenleiter u. stellvertretender Verlagsleiter: Paul Walde

Erscheint zweimal monatlich, und zwar am 5. und 20. eines jed. Monats. Zu beziehen durch den Buch- u. Zeitschriftenhandel, unmitttelbar vom Verlag u. durch die Post. Monats-Bezugspreis 2.40 DM (einschl. Postzustellgebühr) zuzügl. 6 Pfg. Zustellgebühr. Preis des Einzelheftes 1.20 DM.

Redaktion, Vertrieb und Anzeigenverwaltung: Franzis-Verlag, München 2, Karlstr. 35. – Fernruf 55 16 25/26/27. Postscheckkonto München 5758.

Hamburger Redaktion: Hamburg - Bramfeld, Erbsenkamp 22a – Fernruf 63 79 64

Berliner Geschäftsstelle: Bln.-Friedenau, Grazer Damm 155. Fernruf 71 67 68 – Postscheckk.: Berlin-West Nr. 622 66.

Vertretung im Saargebiet: Ludwig Schubert, Neunkirchen (Saar), Stummstraße 15.

Verantwortlich für den Textteil: Ing. Otto Limann; für den Anzeigenteil: Paul Walde, München. – Anzeigenpreise nach Preisliste Nr. 8.

Verantwortlich für die Österreich-Ausgabe: Ing. Ludwig Rathelser, Wien.

Auslandsvertretungen: Belgien: De Internationale Pers. Borchem-Antwerpen, Cogels-Osylei 40. – Niederlande: De Mulderkring, Bussum, Nijverheidswerf 19-21. – Österreich: Verlag Ing. Walter Erb, Wien VI, Mariahilfer Straße 71. – Schweiz: Verlag H. Thali & Cie., Hitzkirch (Luzern).

Alleiniges Nachdruckrecht, auch auszugsweise, für Holland wurde dem Radio Bulletin, Bussum, für Österreich Herrn Ingenieur Ludwig Rathelser, Wien, übertragen.

Druck: G. Franz'sche Buchdruckerei G. Emil Mayer, (13b) München 2, Karlstr. 35. Fernsprecher: 55 16 25. Die FUNKSCHAU ist der IVW angeschlossen.



Studio-Magnetophon-Gerät M 5 für Zweikanal-Stereophonie.

Durch eine äußerst praktische und zugleich interessante Konstruktion ist es bei diesem Gerät möglich, die drei klappbar miteinander verbundenen Einheiten Laufwerk und Auf-sprech- und Wiedergabeverstärker mit Auf- teil für den ersten und zweiten Kanal zu einem „Z“ auseinanderzuziehen. Für Meß- und Service-Arbeiten ist dieser Geräteaufbau sehr günstig. Während oben auf dem Lauf- werk das Bezugsband abläuft, sind die zahl- reichen Einstellglieder für Pegel, Frequenz- gang und Hf-Vormagnetisierung an beiden Kanälen, die sich für jede der drei Band- geschwindigkeiten 76/38/19 oder 38/19/9 cm/s wiederholen, leicht zugänglich. Ebenso kön- nen alle mechanischen und elektrischen Ein- stellungen des Laufwerkes, wie z. B. die des Bandzuges, der Bremse und des Gummirol- lenandrucks, schnell vorgenommen werden. Abgesehen von dem bereits durch die Ver- wendung von Sinter- und Kugellagern gering gehaltenen Serviceaufwand läßt sich durch solche Konstruktionen die Wirtschaftlichkeit der Geräte steigern.

Derartige Überlegungen werden sicherlich für die Zukunft bei vielen technischen Ge- räten zu ähnlichen sinnvollen Konstruktionen führen, die den Käufer vor unnötigen und wiederkehrenden Ausgaben schützen. Nicht die Rationalisierung allein verspricht auf die Dauer einen Produktionserfolg, insbesondere dann nicht, wenn die Stückzahl begrenzt ist und das Gerät als langlebig anzusehen ist.

Eine etwa fünfjährige Entwicklung der Rundfunkstudio-, Rundfunkempfänger- und Heimmagnetton-Geräte hat zu einer sehr hohen Qualität der Einkanal-Übertragung ge- führt, die fälschlich oft als „Raumton“ oder „3 D“ bezeichnet wird. Aber erst die Stereo- „Magnetophon“-Geräte, die einen echten räumlichen Gehöreindruck schon bei einer Zweikanal-Übertragung vermitteln, werden den Unterschied zwischen der Stereophonie und der mit der Bezeichnung „Raumton“ ver- bundenen Illusion einer mehrdimensionalen Schallübertragung trotz des getriebenen Auf- wandes erkennen lassen. Vielleicht bietet die Zukunft Gelegenheit, den großen Kreis von Musikfreunden endlich mit der stereophoni- schen Wiedergabe auch für den Heimgebrauch zu überraschen.

Berichtigungen

Prüfsender und Bundespost

FUNKSCHAU 1957, Heft 6, Seite 141

Im drittletzten Absatz muß es heißen 3 $\mu\text{V}/\text{m}$ in 30 m Entfernung (nicht 30 μV).

Kleiner Mischverstärker für sechs verschiedene Eingänge

FUNKSCHAU 1957, Heft 9, Seite 222

Die Bildunterschriften von Bild 3 und 4 wurden irrtümlicherweise vertauscht.

Ferner empfiehlt es sich in Bild 4 bei Ver- wendung als Mischpotentiometer, in Reihe mit der Spannungsquelle einen Vorschaltwiderstand zu legen, dessen Wert etwa dem vorgeschriebenen Abschlußwiderstand entspricht. Dadurch wird ein Kurzschluß der Tonfrequenzquelle beim Herab- regeln des Potentiometers vermieden.

Neue Export-Rundfunkempfänger

FUNKSCHAU 1957, Heft 9, Seite 242

In Bild 1 muß die zweite Röhre richtig mit ECH 81 bezeichnet werden. In der mittleren Text- spalte ist in der 8. Zeile $k < 1\%$ zu setzen und in der letzten Zeile -12 dB . Im letzten Absatz muß der Heizstrom in 225 mA (nicht 250 mA) und die Sprechleistung in 250 mW (nicht 225 mW) geändert werden.

Miniatur-Fernsehkamera für Testflüge

Mit 750 g Gewicht und einer Länge von nur 127 mm ist die im Bild gezeigte Fernseh- kamera noch nicht die kleinste der Welt. Dieser Ruhm gebührt nach wie vor der zeit- zigen Grundig-Kamera, die in dieser Zeit- schrift mehrfach besprochen wurde. Immerhin ist die abgebildete Ausführung eine beacht- liche technische Leistung, denn ihr Einsatz



127 mm lang ist diese Fernsehkamera der Lockheed-Aircraft Corp. für den Einsatz bei Test- flügen neuer Maschinen

als Beobachtungskamera bei Testflügen neuer Flugzeugmuster erfolgt unter schwierigen Be- dingungen. Die Ingenieure der Lockheed- Flugzeugwerke in Burbanks/Californien bauten für die Probeflüge des neuen Turbo- Prop-Flugzeuges „Electra“ eine Fernsehan- lage, auf deren 68-cm-Bildschirm während des Fluges verschiedene, nicht ohne weiteres zugängliche Stellen der Maschine mit mehre- ren Kameras sichtbar gemacht werden. Die Reaktion wichtiger Teile des Flugzeuges unter harten Prüfbedingungen läßt sich nun- mehr auch optisch überwachen. Bei stati- schen Tests, deren direkte Nahbeobachtun- gen zu gefährlich sind, wird diese Kamera ebenfalls eingesetzt. Ihre kompakte, ziegel- steinförmige Form erleichtert die Anbrin- gung. Die Kamera ist übrigens weitgehend höhenfest und widerstandsfähig gegen tiefe Temperaturen.

„Nudelbrett“ für Servo-Mechanismus

Für das rasche Aufbauen von Versuchs- Servoanlagen¹⁾ hat eine englische Firma nach amerikanischen Vorbildern einen Bau- kasten entwickelt, dessen Grundlage eine massive, mit Schlitzern versehene Aluminium- platte bildet. Sie läßt sich mit präzise gefertigten Lagerböcken besetzen, die mit

¹⁾ Erklärung siehe rechts oben!

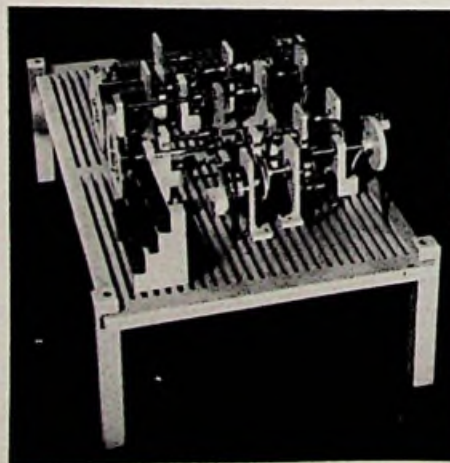

Eine Servoanlage dieser Art läßt sich mit dem Vatric-Servo-Baukasten in wenigen Stunden zu- sammenstellen

Kugellagern ausgestattet sind. Klemmleisten gestatten die Zuführung beliebiger Span- nungen und Ströme für die Motoren. In wenigen Stunden läßt sich ein vom Kon- strukteur entworfenes Schema praktisch verwirklichen und damit zeitsparend unter- suchen. Es können Normteile aller Art und auch sonstige Einzelteile benutzt werden, so daß die Anlage flexibel und damit zeit- und geldsparend in der Praxis ist.

Die Grundplatte heißt im englischen Sprachgebrauch breadboard, d. h. Nudel- brett, denn dem Vernehmen nach sollen Konstrukteure manchmal ein einfaches Nudelbrett von daheim mit in das Labor genommen haben, um in Ermangelung von etwas besserem die ersten Versuchsanlagen darauf geschraubt zu haben...

Ähnliche Anordnungen trafen wir übri- gens in Versuchswerkstätten deutscher Fir- men, um z. B. Potentiometer oder Dreh- schalter im Dauerbetrieb zu erproben. Die Bedienungsschrauben solcher Bauteile wurden damit ständig hin- und hergedreht, um die Abnutzung zu studieren. Hier wurden also die Teile selbst „durchgenudelt“.

¹⁾ Servoanlagen bestehen aus kleinen Hilfs- motoren und Zahnradgetrieben, mit denen andere, meist größere Aggregate vorübergehend betätigt werden. Sie dienen also beispielsweise dazu, um eine Richtantenne in eine andere Himmelsrich- tung zu drehen, Hilfsgenerator bei Netzausfall anzuwerfen oder auch um Autoantennen auto- matisch ein- und auszufahren.

Aus der Normungsarbeit

Einheitliche Begriffe und Maßeinheiten für Elektronenstrahl-Oszillografen

Der in der Fachabteilung 15 des Zentralverban- des der Elektrotechnischen Industrie bestehende Arbeitskreis „Oszillografen“, dem alle maßgeb- lichen deutschen Hersteller von Elektronenstrahl- Oszillografen angehören, hat Vorschläge für ein- heitliche Begriffe und Maßeinheiten für Elektro- nenstrahl-Oszillografen ausgearbeitet. Aus der drei Schreibmaschinenseiten umfassenden Liste seien die folgenden Begriffe entnommen:

Ablenkfaktor

Für 1 cm Strahlauslenkung notwendige Span- nungsänderung in V_{ss}/cm für die Oszillogra- fenröhre, in mV_{ss}/cm für den Oszillografen einschließlich des Verstärkers

Frequenzbereich

In dem angegebenen Frequenzbereich soll die Verstärkung nicht mehr als um 3 dB von der mittleren Verstärkung abweichen

Anstiegszeit

Die Zeit in Mikrosekunden, die der Verstär- ker benötigt, um der Amplitude eines idealen Rechtecksprunges von 10 bis 90 % zu folgen

Überschwingen

Überschwingen über das Dach eines Rechteck- impuls in Prozenten

Frequenz der Zeitablenkung

Zahl der Zeitlinienabläufe pro Sekunde bzw. Millisekunde eines selbstschwingenden Klipp- gerätes

Zeitmaßstab

Anstelle oder neben der Frequenz kann der Zeitmaßstab in s/cm angegeben werden, der für die zeitliche Auflösung des Meßvorganges bestimmend ist

Eingangsimpedanz

Belastung der Signalquelle durch die Eingangs- schaltung. Sie wird angegeben in $\text{M}\Omega \parallel \mu\text{F}$

(Die ausführliche Übersicht aller Bezeichnungen erscheint in der Zeitschrift ELEKTRONIK des Franzis-Verlages, 1957, Heft 7, Seite 212)

Einige Bemerkungen zum Fernsehen im Dezimeterwellenbereich

Die folgenden Zeilen sollen ein Diskussionsbeitrag sein, der, unabhängig von Kostenfragen, eine eigene, westdeutsche Richtung vorschlägt und Überlegungen des technisch überhaupt Möglichen als Grundlage hat.

Parallelen zwischen UKW-Rundfunk und Fernsehen in Band IV und V¹⁾

Rückblickend auf die UKW-Entwicklung kann man sagen, daß in der Bundesrepublik ein technischer Stand der Rundfunkempfänger erreicht wurde, der wohl in der Welt einzigartig dasteht. Entsprechende Export-erfolge beweisen es. Die Gründe sind:

1. Die Konkurrenz der Gerätehersteller untereinander
2. Das UKW-Zusatzprogramm, d. h. dem Gerätekauf wird ein weiteres Programm geboten. Dieses zweite Programm ist nur über UKW zu empfangen.

Bedingt durch die Kopenhagener Wellenkonferenz war eine Programmausweitung nur auf neuen Wellenbereichen möglich. Auf der Mittelwelle war kein Platz mehr. Beim Fernsehen steht man vor der gleichen Situation: Eine Programmausweitung ist nur auf neuen Wellenbereichen möglich. Wann ein zweites Fernsehprogramm kommt, läßt sich heute noch nicht genau sagen; daß es kommen wird, ist sicher; ebenso sicher ist, daß es in den Bändern IV und später V ausgestrahlt wird.

Aus alter Gewohnheit – die deutsche Fernsehentwicklung blickt mit einem Auge immer nach USA – soll zuerst die Lage in Amerika untersucht werden. Die Großstädte haben dort schon lange mehrere Fernsehprogramme und zwar in den Bändern I und III. Die große Entfernung zwischen den Großstädten erlaubt eine ganz andere Planung der Fernsehsender als bei uns. So steht z. B. in New York auf dem Empire-State-Building ein Antennenmast für mehrere Sender in den Kanälen des Bandes I und III. Wollte man das gleiche bei uns vornehmen und etwa vom Langenberger Sender auf verschiedenen Kanälen des Bandes I und III mehrere Fernsehprogramme ausstrahlen, so würden sich die Fernsehteilnehmer im norddeutschen Raum beschweren, denn ihr bis dahin ungestörter Fernsehempfang wäre durch Interferenzen gestört. Wir haben hier im Vergleich zu Nordamerika einen grundsätzlichen Unterschied: Die dichte Besiedlung des Landes und die geographischen Gegebenheiten in Westdeutschland sind die Ursache dafür, daß ein Programm bereits die Bänder I und III beansprucht.

Zwar gibt es in den USA auch Gebiete, die ein Ausweichen in den Dezimeterbereich erzwingen, aber das sind Ausnahmen, die wirtschaftlich nicht sehr ins Gewicht fallen, ähnlich wie bei uns z. B. Täler im Moselgebiet, in der Eifel oder im Schwarzwald. Für den Empfang dieser Bänder liefert man in den USA entsprechende Einbausätze oder Vorsattuner. Serienmäßig hat man die technischen Möglichkeiten des Dezimeterempfanges nicht restlos ausgenutzt, so wenig wie beim UKW-Rundfunk, der in Amerika nicht die Bedeutung erlangt hat wie bei uns. Aus diesen Gründen wird der Dezimeter-Tuner später bei uns wohl anders aussehen als derzeit in den USA; hier wird eine eigene deutsche Weiterentwicklung einsetzen.

Es lohnt sich noch, einen Blick nach England zu werfen, dem zweiten großen Fernsehländ. Dort hat man es mit wenigen Großsendern im Band I erreicht, den größten

Teil der Bevölkerung ausreichend mit dem BBC-Fernsehprogramm zu versorgen. Das neu eingeführte zweite Fernseh-Programm spielt sich in Band III ab. Für unsere Entwicklung wird Großbritannien also auch nicht Vorbild sein können. Band IV und V wird in England erst für das Farbfernsehen interessant werden sowie für die Versorgung kleiner Gebiete, die nicht von den Großsendern erfaßt sind.

Für das zweite Fernsehprogramm, das viel eher als das Farbfernsehen kommen wird, müssen bei uns die Bänder IV und vielleicht auch V erschlossen werden, ähnlich wie es vor acht Jahren mit dem Band II für den UKW-Rundfunk der Fall war. Zu richtigen Schlussfolgerungen wird man nicht mit dem Blick nach USA und England gelangen, sondern indem man sich die UKW-Entwicklung hier im Lande vor Augen hält. Allerdings muß man berücksichtigen, daß bei der UKW-Technik die Frequenzmodulation zu erheblichen Klangverbesserungen führte, die ihren Niederschlag in der wesentlich verbesserten NF-Technik gefunden haben. Demgegenüber bringt die Inbetriebnahme der höherfrequenten Bänder für das Fernsehen keine Bildverbesserung mit sich!

Nicht zuletzt durch die große Konkurrenz zwischen den Firmen wird die Empfindlichkeit der Empfangsgeräte auch für Band IV und V bis zur physikalisch möglichen Grenze gesteigert werden. Außer der Empfindlichkeit wird die Entwicklung noch durch die Störstrahlungsbegrenzung bestimmt werden.

Die Empfindlichkeit der Dezimeterwellen-Tuner wird sich in dem gleichen Maße steigern, wie damals bei den UKW-Geräten. Ursprünglich war ja einmal gedacht worden, UKW nur für Nahbereiche zu benutzen, und von UKW-Fernempfang wollte man nicht hören. Heute läßt sich kein UKW-Empfänger verkaufen, der nicht das „letzte kT_0 “ hergibt. Die Röhrenhersteller mußten besondere Röhren bauen und die Röhren mußten billig sein. Befruchtet wurde allerdings diese Entwicklung wiederum durch das Fernsehen, das damals gerade aufkam.

Beim Fernsehen im Dezimeterwellenbereich wird es ähnlich werden. Im Anfang wird man froh sein, wenn es überhaupt funktioniert – hier drängt sich ein Vergleich mit dem Pendelaudio im ersten Jahr der UKW-Entwicklung auf – um später das allerletzte kT_0 serienmäßig herauszuholen! Die in den USA üblichen Dezimeter-Eingangsteile zeichnen sich dadurch aus, daß sie ein Eingangsbandfilter mit anschließender Diodenmischung haben; die Empfindlichkeit des Eingangs wird also im weitesten Maße von der Mischdiode bestimmt. Man verwendet Siliziumdioden. Wer mit Halbleitern zu tun hat, weiß, wie schwierig es ist, eine solche Halbleiterdiode in der Serienfabrikation gleichmäßig zu bekommen. Besonders schwierig ist dies im Hinblick auf das Rauschen. Meist hilft nichts weiter, als die fertigen Dioden zu sortieren, wobei man nur hoffen kann, möglichst viele rauschmäßig brauchbare Exemplare zu finden. Auch fließt der optimale Oszillatorstrom durch die Diode, ebenso muß die Kopplung der einzelnen Stufen untereinander optimal sein und man muß dabei beachten, daß der große Frequenzbereich von 500 bis 1000 MHz zu überstreichen ist!

Wenn sich auch die Schwierigkeiten mit den Dioden und den Schaltungen durch Erfahrung und Entwicklung annähernd beheben lassen, an die physikalische Grenze der Empfindlichkeit kommt man serienmäßig nur durch eine entsprechende Eingangsröhre! Hätte man nur Band IV zu berücksichtigen,

so würde man es mit Röhren in Spangittertechnik vielleicht gerade noch schaffen. Da aber später Band V doch in Betrieb genommen wird, wird man wohl oder übel auf die Röhrentechnik eingehen müssen, die bei 1000 MHz „ortsüblich“ ist, und die bei kommerziellen Geräten angewandt wird, nämlich Scheibentrioden und Bleistifttrioden (Pencil triodes).

Für kommerzielle Zwecke gibt es eine genügende Auswahl an Scheibentrioden; am bekanntesten ist die EC 55, deren Preis aber bei ca. 60 DM liegt. Das wesentliche Kennzeichen einer Scheibentriode ist das Herausführen der Elektroden (Gitter, Anode) in Form eines Ringes oder einer Scheibe durch das Glas. Es dürfte klar sein, daß allein wegen des Preises, abgesehen von den Lieferschwierigkeiten, eine Verwendung dieser Röhre in serienmäßigen Fernsehempfängern schwer denkbar ist. Aber verfolgen wir die Entwicklung genauer: Der Konkurrenzdruck wird auch hier ausschlaggebend sein. Die kommerzielle Doppeltriode E 88 CC wurde von einer Firma serienmäßig in die Fernsehempfänger eingebaut, obwohl man sich unter Technikern heute noch streitet, ob die Empfindlichkeitsverbesserung überhaupt merklich ist. Das Ergebnis war die Spangitterröhre PGC 88, deren Technologie ehemals dem kommerziellen Sektor vorbehalten war. Man braucht deshalb kein großer Prophet zu sein, wenn man sagt, auch die Scheibentechnik wird auf ähnliche Weise in die Fernseh-Industrie einziehen, zumal hier ein technisch echter und für den Kunden sichtbarer Erfolg erzielt werden kann. Die doppelte Glasverschmelzung, die bei der Scheibentriode erforderlich ist, bedingt bei den Röhrenherstellern erhebliche Neuinvestitionen und hier scheint z. Z. eine der großen Schwierigkeiten zu liegen. Kaufleuten mag es überlassen bleiben festzustellen, ob beim derzeitigen Preis der EC 55 der Verkauf eines damit ausgerüsteten Fernsehempfängers gesichert ist.

Das zweite Problem ist die Störstrahlung. Im Anfang der UKW-Technik hat man diesem Gesichtspunkt sehr wenig Bedeutung beigemessen, obwohl die Bundespost rechtzeitig warnte. Heute ist die zuverlässige Oszillatorstörstrahlung auf Werte reduziert, die unter normalen Umständen, besonders mit normalen Antennenanlagen, jede Störung des Fernsehempfanges ausschließen. Das Zertifikat: „Nach den Empfehlungen der Bundespost störstrahlungsfrei“ hat Wandel geschaffen. Dieses Zertifikat ist nicht nur eine juristische Angelegenheit, sondern auch werbemäßig von ausschlaggebender Bedeutung. Gerade dieser Gesichtspunkt zwingt die Gerätehersteller dazu, die Hinweise der Bundespost hinsichtlich der Oszillatorausstrahlung peinlichst einzuhalten.

Derzeit gibt es für Band IV und V noch keine Vorschriften für die maximal zulässige Oszillatorausstrahlung. Der Grund hierfür ist u. a. darin zu suchen, daß die Meßanordnung noch nicht klar ist und daß zweierlei Interessen unter einen Hut zu bringen sind: Die Bundespost möchte den zulässigen Wert so niedrig wie möglich halten, während ihn die Industrie mit dem Blick auf erhöhte Kosten etwas höher haben möchte, etwa so hoch, wie es die „üblichen“ (amerikanischen) Konstruktionen technisch zulassen. Man erwägt in den oberen Bändern sogar eine Senderplanung – verleitet durch die große Zahl von Kanälen – die relativ hohe Oszillatorstörungen berücksichtigt. Hierbei soll man bedenken: Heute ist nur das zweite Fernsehprogramm akut, wie aber wird es in zehn Jahren sein? Beim UKW-Hörrundfunk haben

¹⁾ Band IV 470...565 MHz; Band V 610...680 MHz

wir bei einigen Sendegesellschaften schon ein drittes Programm. Ein drittes Fernsehprogramm (Farbe?) ist nicht ausgeschlossen!

Doch bleiben wir bei der Technik. Die Oszillatorstrahlung läßt sich wohl nur mit einer Vorröhre in jenem Rahmen halten, der eine volle Ausnutzung der UHF-Bänder garantiert. Es gibt zwar noch die Möglichkeit, mit einer symmetrischen Ringschaltung in der Mischstufe die Strahlung herabzusetzen, doch dürfte dieser Weg kompliziert sein und nur theoretische Bedeutung haben. Bei der Festlegung der maximalen Oszillatorstrahlung im Dezimeterwellenbereich sollte man sich wirklich die sehr kostspieligen Erfahrungen des UKW-Rundfunks zu Nutze machen. Statt nachher die Geräte zu entstoren, soll man das Geld besser vorher in Entwicklung und Fabrikationseinrichtungen anlegen, wo es dem echten technischen Fortschritt dient.

Bezüglich der Oszillatorstrahlung der heutigen Empfänger ist noch ein Wort zu sagen. Gegenwärtig sind fast eine Million Fernsehempfänger in Betrieb und mehrere Firmen erhöhen ihre Fertigung an Fernsehempfängern auf fast 1000 Stück täglich. Trotzdem sind von der Deutschen Bundespost noch keine Vorschriften und Meßanordnungen für die Oberwellenstrahlung der Oszillatoren in den jetzigen Geräten vorhanden. Die zweite und dritte Harmonische des Oszillators bei Abstimmung auf die Kanäle 5 bis 11 fallen auch in Band IV! Denken wir auch hier wieder an den UKW-Rundfunk. Die nachträgliche Beseitigung der Oberwellenstrahlung der UKW-Empfänger, die das Fernsehen im Band III stört, kostet heute noch allen Stellen, der Bundespost, der Industrie und oft auch dem Kunden viel Geld.

Zum Abschluß soll kurz der jetzige technische Stand der Fernsehempfänger für Band IV und V festgehalten werden.

1. In verschiedenen Aufsätzen²⁾ sind Konverter, sei es als Vorsatzgerät oder Einbautuner, beschrieben worden, die entweder Band IV auf einen Kanal des Bandes I oder III heruntertransformieren oder auf die Zwischenfrequenz. Diese Ein- oder Vorsätze berücksichtigen nur Band IV und den Anfang von Band V. Der Grund dafür dürfte die im Vergleich zur amerikanischen Triode 6 AF 4 noch nicht ganz ausreichende EC 93 sein. Während die 6 AF 4 als Oszillator kontinuierlich abstimmbar bis 1000 MHz einwandfrei schwingt, kann das die EC 93 oft nur nach individueller Behandlung. Nach dem vorher Gesagten aber ist eine technische Lösung, die nicht Band IV und V berücksichtigt, nicht zukunftssicher.

2. Die „Streifentechnik“ dürfte für den Übergang wohl die bessere Lösung sein³⁾. Mit ihr lassen sich Band IV und V erfassen, außerdem lassen sich im Einzelfall bei Doppelmischung durch Wahl der Harmonischen örtlich Interferenzstörungen vermeiden, vor allem in Band V z. B. durch Verlegung der Zwischenfrequenz von UKW-Empfängern, die im Band III stören. Die Einsatzstreifen haben den Vorteil, daß auch ältere Geräte damit bestückt werden können. Zur Technik dieser Streifen sei zusätzlich zu den aufgeführten Beiträgen gesagt, daß für die nachträgliche Bestückung der Empfänger praktisch nur die Doppelmischung in Frage kommt, denn eine direkte Umsetzung auf die Zwischenfrequenz halten die meisten Tuner wegen der mehr als 100fach höheren Zf-Verstärkung nicht aus, d. h. die Geräte schwingen.

3. Ein besonderes Wort sei noch zu den Versuchen mit einer Vorröhre in Spanngittertechnik gesagt. z. B. ein System der

PCC 88 als Vorstufe zu benutzen. Man soll sich hierbei nicht der Tatsache verschließen, daß diese Möglichkeit ebenfalls nur in Band IV zum Erfolg führen könnte, daß es aber mit der üblichen Röhrentechnik (Stiftsockel) nicht möglich ist, auch das Band V zu erfassen. Die L-Werte der Zuleitungen sind einfach zu groß.

P. M.
Wir sind nicht sicher, ob die Entwicklung entsprechend vorstehendem Diskussionsbeitrag verlaufen wird. Wahrscheinlich wird es

der Röhrentechnik gelingen, eine in normaler Technik – also nicht als Scheibentriode – gebaute Röhre für Band V zu entwickeln, die kostenmäßig in den Rahmen der Rundfunkröhre paßt. Außerdem hat es den Anschein, als ob das obere Ende von Band V (etwa zwischen 800 und 960 MHz) dem Fernsehen nicht zur Verfügung stehen wird. Das bedeutet für den Konstrukteur eine beachtliche Erleichterung.

Die Redaktion

Die „G-Leitung“ im Community-Fernseh-System

Zunächst muß der Begriff „Community-Fernseh-System“ erklärt werden. Anlagen dieser Art sind in gebirgigen Landstrichen der weiten USA häufig die einzige Möglichkeit, tief in Tälern liegende Ortschaften dem Fernsehen zu erschließen. Irgendwo auf einer Paßhöhe oder einem Berg wird eine Empfangsanlage errichtet, die das Signal verstärkt, in einen anderen Kanal umsetzt und über Kabel in das Tal leitet. Hier erfolgt die Verteilung über ein Kabelsystem nach Art des Drahtfunks direkt in die einzelnen Häuser. Diese Methode ist die Regel, denn die amerikanische Bundesnachrichtenbehörde (FCC) ist mit Kanalzuteilungen für Umsetzer (mit drahtloser Wiederausendung des Programms in einem anderen Kanal) anscheinend ebenso sparsam wie es die Deutsche Bundespost bekanntlich sein muß.

Häufig sind die Entfernungen zwischen dem Empfänger auf Bergeshöh und dem Verteilerverstärker unten im Tal sehr groß, und ihre Überbrückung mit Koaxialkabel einschließlich der nötigen Verstärker ist teuer. Richtfunkstrecken wären natürlich ebenfalls brauchbar, aber sie dürfen von Privatleuten nicht ohne weiteres errichtet werden, vielmehr muß ihre Vermietung durch die großen Telefongesellschaften erfolgen.

In Helena (Montana) hat ein Mr. Hamilton einen anderen Weg eingeschlagen. Er erfuh von der G-Leitung, die von Dr. George Goubau für die amerikanische Heeres-Nachrichtenbehörde entwickelt worden war. Sie besteht aus einem Kupferdraht mit Polyäthylen-Isolation. Diese Leitung bildet mit der umhüllenden Luft ein Koaxialkabel besonderer Art: der innere Leiter ist der Kupferdraht, das Dielektrikum wird von der Isolation dargestellt, während der äußere Leiter im Unendlichen liegt. Bei richtiger Wahl des Verhältnisses zwischen innerem Leiter und Dielektrikum und bei Anwendung eines besonderen Tricks pflanzt sich die Hochfrequenz nahezu axial zum Leiter fort¹⁾. Dieser Trick besteht in der Verwendung von tütenförmigen Speisegeräten (launcher genannt), in deren Spitze der innere Leiter verläuft, so daß der metallische Trichter als Verbindung zum äußeren Leiter im Raum aufgefaßt werden darf (Bild 1).



Bild 1. Eines der trichterförmigen „Launcher“

Als Träger des Kabels wurden in Montana die Fernsprechfreileitungs-Gestänge benutzt, wobei man die G-Leitung mit Hilfe von Nylon-Seilen in mindestens 35 cm Abstand von den Trägern anbrachte. Die Entfernung zum Verteiler-Verstärker im Ort betrug rund 24 km; man benötigte neun Verstärker.

Die längste Strecke ohne Zwischenverstärker war 4 km lang und erbrachte eine Dämpfung von 53 dB. Bild 2 zeigt einen Zwischenverstärker und den abgehenden launcher. Es war nicht möglich, den ankommenden launcher unmittelbar vor dem Verstärker anzubringen, denn es traten Reflexionen auf, die sich als Geister im Bild äußerten. Ein Abstand von 40 m zwischen beiden Trichtern erwies sich als richtig.

In Helena sind zur Zeit etwa 500 Empfänger über normales, doppelt abgeschirmtes Koaxialkabel an den End- und Verteilerverstärker angeschlossen. Jeder Teilnehmer zahlt eine einmalige Einrichtungs-Installationsgebühr von 125 Dollar und eine monatliche Gebühr von 3,75 Dollar. Die G-Leitung kostete einschließlich der Verstärker und der Installation etwa 12 000 Dollar. Das ist wenig im Vergleich zu den Kosten eines 24 km langen Koaxialkabels mit Verstärkern (ca. 40 000 Dollar).

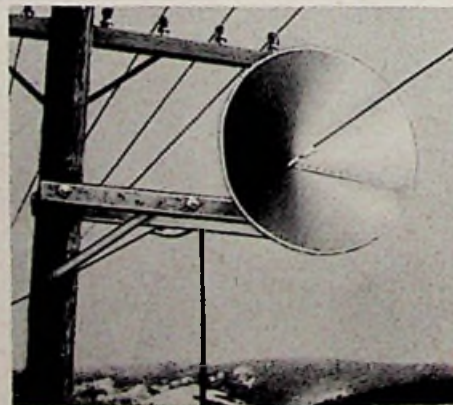
Die Anlage hat sich unter den ungünstigen Witterungsbedingungen Montanas gut bewährt. Der Empfänger steht in 2200 m Höhe auf dem Mc-Donald-Paß und die Leitung führt 1000 m tiefer zum Ort Helena. Feuchtigkeit oder Kondenswasser zwischen dem inneren und dem „äußeren“ Leiter dieses „Koaxialkabels“ gibt es natürlich nicht. (Nach „Radio & Television News, November 1956“.)

K. Tetzner

¹⁾ Es handelt sich hierbei um den Harms-Goubau-Draht, den Prof. Schröter in der FUNKSCHAU 1957, Heft 1, Seite 5, als Leiter für Mikrowellen besprach. Er stellt gewissermaßen die Umkehrung eines Hohlrohrleiters dar, bei dem ebenfalls nur ein metallischer Leiter in Verbindung mit einem Dielektrikum (im Hohlrohr) zur Hin- und Rückleitung dient. Wegen der geringeren Verluste dieser G-Leitung gegenüber dem Bandkabel wird sie auch für die Niederführung von Dezimeter-Fernsehantennen Bedeutung gewinnen.



Bild 2. Trichter und Zwischenverstärker auf der 24-km-Strecke

²⁾ FUNKSCHAU 1950, Heft 11, Seite 439 und Heft 22, Seite 931

³⁾ Microstrip-Leitungen, FUNKSCHAU 1955, Heft 12, Seite 243

Was man vom Elektrolytkondensator wissen muß

Neben Röhren, Schichtwiderständen und Papierkondensatoren zählen Elektrolytkondensatoren zu den am meisten verwendeten Bauelementen. Während jedoch die Eigenschaften von Schichtwiderständen und Papierkondensatoren durch wenige genau definierte Werte, nämlich Ohmwert, Belastbarkeit, Kapazitätswert, Spannungsfestigkeit, festliegen, sind bei Elektrolytkondensatoren einige weitere Eigenschaften zu beachten. Da diese meist stillschweigend als bekannt vorausgesetzt werden, treten bisweilen Schäden an Elektrolytkondensatoren auf, die dann auf unrichtige Beanspruchung und nicht auf mangelnde Qualität zurückzuführen sind. Um solche Mißgriffe zu vermeiden, seien hier die wichtigsten Eigenschaften und Betriebsbedingungen für Elektrolytkondensatoren zusammenfassend dargestellt.

Aufbau

Der Elektrolytkondensator besteht wie jeder andere Kondensator aus einem Dielektrikum und zwei Belägen. Der eine dieser Beläge ist die Aluminiumanode, die zweite wird durch den Elektrolyten dargestellt. Mit diesem aus Chemikalien bestehenden Elektrolyt ist eine filzartige Papierschicht getränkt. Diese Papierschicht stellt also keine Isolation wie bei einem normalen Papierkondensator dar. Die aus Metall bestehende Katode, also der Minuspol des Kondensators, ist lediglich eine breitflächige Stromzuführung zu diesem Elektrolyten, nicht etwa die andere Kondensatorbelegung. Bild 1 bringt eine Gegenüberstellung zwischen dem Aufbau eines Elektrolytkondensators und dem eines normalen Kondensators. Beim Elektrolytkondensator besteht das eigentliche Dielektrikum, also die isolierende Schicht zwischen den beiden „Kondensatorplatten“, aus einer Aluminiumoxydschicht (Al_2O_3) auf der Oberfläche der Anode. Aluminiumoxyd ist ein besonders günstiges Dielektrikum, da bereits sehr dünne Schichten hohe Spannungen vertragen. Z. B. genügt eine Schicht von etwa 0,5 Tausendstel Millimeter Stärke, um Spannungen von 450 V zu isolieren. Für eine Spannung von 30 V, wie sie bei Niedervolt-Elektrolytkondensatoren üblich ist, braucht die Schicht sogar nur 0,03 Tausendstel Millimeter stark zu sein.

Außerdem ist die Dielektrizitätskonstante des Aluminiumoxyds mit 6,5...7 ziemlich hoch. Dünne Schichten und hohe Dielektrizitätskonstante ergeben aber eine große Kapazität je Quadratzentimeter Fläche, und deshalb benötigen Elektrolytkondensatoren weniger Raum als Papierkondensatoren. Dieser Raumbedarf läßt sich noch weiter verringern, wenn man die Oberfläche der Aluminiumanode durch Ätzen aufraut. Nach Bild 2 ergeben dann die Täler und Hügel eine noch größere Oberfläche, so daß sich die Abmessungen weiter verkleinern lassen.

Die Oxydschicht wird auf der zur Herstellung von Kondensatoren dienenden Aluminiumfolie in einem elektrolytischen Bad unter Einfluß einer sogenannten Formierspannung erzeugt. Dies ist eine Gleichspannung, deren positiver Pol am Aluminium zu liegen kommt. Die Schichtdicke wächst mit zunehmender Formierspannung; man formiert solange, bis die für die spätere Beanspruchung notwendige Schichtdicke erreicht ist. Größere Schichtdicke

bedeutet jedoch größeren Abstand zwischen den beiden Belägen und damit naturgemäß eine geringere Kapazität je cm^2 . Kondensatoren für höhere Spannung benötigen also mehr Fläche für die gleiche Kapazität, sie müssen daher größer sein. Dies prägt sich deutlich in den Typentabellen der Herstellerfirmen aus.

Aus den aufgerauten und vorformierten Aluminiumfolien werden die Anoden der künftigen Elektrolytkondensatoren in der erforderlichen Größe zugeschnitten. Dann werden die Kondensatorwickel hergestellt, indem die Folie mit den vorbereiteten Spezialpapierstreifen zusammengewickelt wird. Anschließend wird das Papier mit dem Elektrolyten getränkt. Durch spezielle Verfahren wird erreicht, daß der Elektrolyt wirklich bis in alle Poren des Papiers eindringt. Die fertigen Wickel werden vor oder nach dem Einbau in das Gehäuse nochmals formiert und dann auf ihre Eigenschaften geprüft. In der gesamten Fertigung muß peinlichste Sauberkeit herrschen, und die für die Formierbänder und



Bild 1. Schematischer Aufbau eines Elektrolytkondensators (rechts) im Vergleich zu dem eines Papierkondensators (links). Die Papierschicht des Elektrolytkondensators ist keine Isolierschicht, sondern sie stellt die negative Elektrode dar!

den Reststrom verursachte Nebenschlußwiderstand R_n . Elektrolytkondensatoren dürfen deshalb nicht an Stellen verwendet werden, wo höchste Verlustfreiheit oder Güte gefordert wird, z. B. in Schwingkreisen. Man benutzt sie aber überall dort mit Vorteil, wo große Kapazitätswerte verlangt werden und geringere Isolationswiderstände, größere Toleranz in den Kapazitätswerten und größere Verlustwinkel zulässig sind, also z. B. für Siebkondensatoren im Netzteil.

Wird ein Elektrolytkondensator falsch gepolt angeschlossen, dann bildet sich unter starker Gasentwicklung auf dem als Katodenanschluß dienenden Aluminiumblech ebenfalls eine Oxydschicht. Dabei erwärmt sich der Kondensator, und es entsteht ein hoher Druck im Innern, der die Hülle sprengen kann. Deshalb dürfen Elektrolytkondensatoren nur an eine richtig gepolte Gleichspannung angeschlossen werden. — In der Praxis werden überwiegend die bisher besprochenen einseitig gepolten Elektrolytkondensatoren verwendet. Kann es im Betrieb vorkommen, daß die Gleichspannung umgepolt wird oder daß für kurze Zeit der Elektrolytkondensator nur mit Wechselspannung beansprucht wird, dann sind bipolare oder ungepolte Kondensatoren zu verwenden. Bei ihnen sind beide Anschlußelektroden symmetrisch aufgebaut, und jede der beiden Folien ist mit einer isolierenden Oxydschicht versehen. Dadurch werden Volumen und Materialbedarf des Kondensators vergrößert, und der Preis erhöht sich. Je nach der Polung ist dann die eine oder die andere Schicht wirksam.

Bild 2. Bei einem Elektrolytkondensator mit aufgerauter Anode ist die wirksame Oberfläche größer

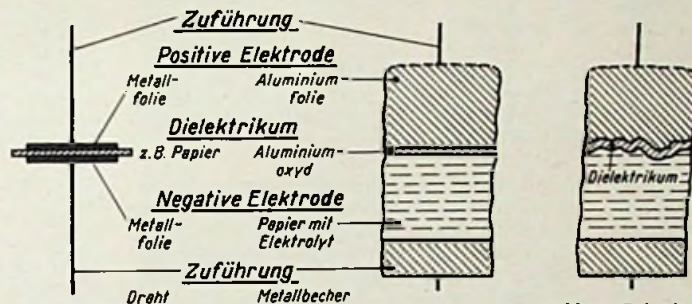
Elektrolyten verwendeten Chemikalien müssen von größter Reinheit sein. Geringste Abweichungen in der Zusammensetzung der Bäder, in den Formierspannungen, den Badtemperaturen oder Behandlungszeiten können die Werte der fertigen Kondensatoren ungünstig beeinflussen.

Beim Anlegen der Formierspannung fließt zunächst ein hoher Strom. Er nimmt langsam ab, wenn die Schicht sich bildet, jedoch bleibt auch nach sehr langer Formierung stets noch ein kleiner Gleichstrom bestehen. Dieser Reststrom tritt auch später bei den fertigen Kondensatoren beim Anlegen der Betriebsspannung auf. Er ist größer als der normalerweise bei Papierkondensatoren vorhandene Isolationsstrom. Der Reststrom steigt bei höherer Spannung und mit höher werdender Temperatur. Beim Überschreiten der zulässigen Spitzenspannung, deren Bedeutung noch behandelt wird, wird der Reststrom sehr hoch. Er erwärmt den Kondensator, das bedeutet erneutes Ansteigen des Reststromes, und so schaukeln sich diese beiden Vorgänge gegenseitig bis zum Kurzschluß oder bis zur mechanischen Zerspaltung des Kondensators beider durch Gasentwicklung auf.

Das Aluminiumoxyd hat aber nicht nur einen gewissen Gleichstromwiderstand, der den Reststrom verursacht, sondern es hat für Wechselspannungen höhere dielektrische Verluste als etwa Glimmer. Dies wirkt sich, stark vereinfacht betrachtet, etwa so aus, als ob in Bild 3 zu der reinen Kapazität C für Wechselspannungen ein Verlustwiderstand R_v in Reihe liegt. Dazu tritt dann noch der durch

Kapazität

Die in den Herstellerlisten angegebenen Kapazitätswerte stellen die sogenannte Nennkapazität dar. Sie gilt für eine Temperatur von $+20^\circ C$. Bei geringeren Temperaturen

Bild 3. Ein Elektrolytkondensator besitzt bei Wechselstrombetrieb einen in Reihe liegenden Verlustwiderstand R_v . Ferner liegt in jedem Fall der durch den Reststrom bedingte Nebenschlußwiderstand R_n parallel zur Kapazität

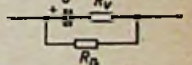

nimmt die Kapazität ab. Nach DIN 41 332 müssen jedoch gegenüber dem Wert bei $+20^\circ C$ noch die in Tabelle I angegebenen Werte vorhanden sein. Ein Kondensator mit rauher

Tabelle I. Kapazitätsabnahme von Elektrolytkondensatoren bei fallender Temperatur

Folie	$0^\circ C$	$-10^\circ C$	$-20^\circ C$
glatt	75 %	65 %	50 %
rauh	70 %	50 %	25 %

Tabelle II. Kapazitätstoleranzen von Elektrolytkondensatoren

Folie	Kapazität	bis 100 V = Nennspannung	über 100 V = Nennspannung
glatt	unter 25 μF	+50 -20%	—
glatt	ab 25 μF	+30 -20%	—
rauh	unter 4 μF	—	+50 -20%
rauh	ab 4 μF	—	+50 -10%
rauh	ab 1 μF	+50 -20%	—

Für den jungen Funktechniker

Anodenfolie kann also bei -20°C nur noch ein Viertel seines Nennkapazitätswertes haben. Dies bedeutet beispielsweise, daß die Elektrolytkondensatoren in Autosupern recht erheblich an Kapazität verlieren, wenn der Wagen bei Kälte lange im Freien steht.

Bei Elektrolytkondensatoren streuen die Kapazitätswerte stärker als bei Papierkondensatoren. Als normale Arbeitstoleranzen gelten die in *Tabelle II* angegebenen Werte. In kritischen Fällen wird man stets mit dem Kleinstwert rechnen, um eine ausreichende Siebwirkung zu erzielen.

Nennspannung und Betriebsspannung

Die Kondensator-Nennspannung ist die höchstzulässige Betriebsgleichspannung, für die der Kondensator bemessen, gebaut und nach der er benannt ist. Sie gibt den Scheitelwert der Wellenspannung (Gleichspannung + Scheitelwert der überlagerten Wechselspannung) an, die der Kondensator dauernd aushält. Bei der Wahl eines Kondensators sind daher sämtliche Toleranzen, die zu einer Spannungserhöhung führen können, zu addieren. Soll z. B. am Ladekondensator eines Netztesiles normalerweise eine Gleichspannung von 260 V vorhanden sein und beträgt der Scheitelwert der überlagerten Brummspannung 15 V, dann ist der Scheitelwert der Wellenspannung bereits 275 V. Steigt das Netz um 10 % an und sind für die Netztransformatoren in der Serienfertigung Spannungstoleranzen bis zu +3 % zulässig, besteht ferner die Möglichkeit, daß durch Toleranzen in der Schaltung und in den Röhren der Anodenstromverbrauch geringer wird, so daß infolge der geringeren Belastung die Anodenspannung um 5 % ansteigt, dann kann also der Scheitelwert der Wellenspannung am Ladekondensator überschläglich bis zu 18 % größer sein. Das bedeutet, daß für die im Schaltbild vorgesehene Anodenspannung von 260 V der Ladekondensator für $275 \cdot 1,18 = 325\text{ V}$ bemessen werden muß. Daraus wird klar, warum in Netzgeräten vorzugsweise Elektrolytkondensatoren mit 350 V Nennspannung verwendet werden, obgleich die eigentliche Anodenspannung nur um 250 V liegt. Mit niedrigeren Spannungen als der Nennspannung können Elektrolytkondensatoren ohne Nachteil betrieben werden.

Zulässige überlagerte Wechselspannung

Die der Gleichspannung überlagerte Wechselspannung, also z. B. die Brummspannung im Netzteil, muß stets so niedrig sein, daß weder durch ihren Scheitelwert die Nennspannung überschritten wird, noch eine Falschpolung von mehr als 2 V auftritt. Außerdem darf infolge der überlagerten Wechselspannung kein größerer Wechselstrom über den Kondensator fließen, als wegen der Eigenwärmerhöhung zulässig ist. Bei Niedervoltkondensatoren bis 30 V Nennspannung, wie sie im Empfängerbau üblich sind, macht es keine Schwierigkeiten, den zulässigen Wert der überlagerten Wechselspannung einzuhalten. Der Scheitelwert der Wechselspannung darf hier im allgemeinen 10 bis 15 % Nennspannung betragen. Genaueres darüber bringt das DIN-Blatt 41 332. Für Niedervoltkondensatoren mit 12 V Nennspannung beispielsweise und bei Kapazitäten bis zu 500 μF sind Scheitelwerte von rund 3 V zulässig. Solche hohen Wechselspannungen treten aber bei der Verwendung als Katodenkondensatoren kaum auf, denn Niederfrequenzspannungen von 3 V würden hierbei infolge der Gegenkopplung einen erheblichen Verstärkungsverlust verursachen.

Anders ist dies jedoch bei Hochvoltkondensatoren. Hier liegen die Scheitelwerte der zu-

Tabelle III. Zulässige überlagerte Wechselspannung in V_{Sp}

Nennkapazität μF	Nenngleichspannungen					
	250 V		350 V		450 V	
	50 Hz	100 Hz	50 Hz	100 Hz	50 Hz	100 Hz
10	15,5	10,0	18,4	11,3	20,6	12,7
25	13,5	8,5	15,5	10,0	18,4	11,3
32	12,7	7,8	14,9	9,2	17,0	10,6
50	10,0	6,4	12,7	7,8	14,9	9,2
100	9,2	5,7	11,3	7,1	12,7	7,8

lassigen Wechselspannungen prozentual niedriger. So gelten für Nenngleichspannungen von 250 bis 450 V die in *Tabelle III* angegebenen Werte. Die Spalten für 50 Hz bedeuten Einweggleichrichtung, die für 100 Hz Doppelweggleichrichtung.

Da der Scheitelwert der Wellenspannung für die Beurteilung maßgebend ist und die Brummspannung nicht sinusförmig verläuft, ergeben sich beim Messen der Gleichspannungen mit einem Drehspulinstrument falsche Werte. Allein richtig ist es, wenn die Spannung am Elektrolytkondensator direkt an die Meßplatten eines Oszillografen gelegt wird. Um das Einbrennen eines Striches zu vermeiden, wird zweckmäßig eine Ablenkspannung zugeführt. Die maximale Auslenkung



Bild 4. Bei Reihenschaltung von Elektrolytkondensatoren sind nur gleiche Nennkapazitäten C zu verwenden. Sie müssen durch unter sich gleichgroße Parallelwiderstände R von 100...200 $k\Omega$ überbrückt werden.

des Strahles ist dann auszumessen und daraus, mit Hilfe einer Gleichspannungseichung, der Scheitelwert der Kondensatorspannung zu errechnen. Die Kondensatorfabriken lehnen jede Haftung ab, wenn bei dieser Messung und bei Berücksichtigung aller auftretenden Plus-toleranzen im Gerät die Nennspannung des Elektrolytkondensators oder die zulässige überlagerte Wechselspannung überschritten werden.

Spitzenspannung

Die Spitzenspannung entspricht etwa der Formierspannung, d. h. dem Spannungswert, für den das Dielektrikum aufgebaut ist. Sie darf deshalb keinesfalls, also auch nicht kurz-

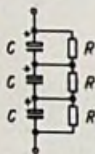

Bild 5. Prinzip der Reststrommessung. Bei betriebsmäßigen Prüflätzen wird die Empfindlichkeit des Milliampereometers stufenweise erhöht, damit zu hohe Restströme fehlerhafter Kondensatoren das Meßwerk nicht beschädigen.

zeitig überschritten werden. Außerdem darf sie am Kondensator nur bis höchstens zu einer Minute Dauer auftreten, z. B. während des Anheizens von Röhren, und zwar ebenfalls wieder unter Berücksichtigung der ungünstigsten Betriebsverhältnisse (Netzüberspannung, Hochlaufen der Spannung im Leerlauf usw.). Die Spitzenspannung wird in der Bezeichnung eines Kondensators hinter der Nennspannung angegeben. Für Rundfunkempfänger sind dabei folgende Wertepaare üblich: 6/8 V und 12/15 V für Niedervolt-Elektrolytkondensatoren und 250/275 V, 350/385 V, 450/550 V für Hochvoltkondensatoren.

Es sei also nochmals betont: die Nennspannung stellt bereits eine maximale Scheitelspannung unter ungünstigsten Umständen dar; die höchste Betriebsspannung muß daher exakt mit einem Scheitelwertspan-

nungsmesser oder oszillografisch gemessen werden. Die Spitzenspannung darf nur kurzzeitig beim Anheizen auftreten. Der zwischen Nenn- und Spitzenspannung liegende Bereich ist also für den Dauerbetrieb bereits verbotenes Gebiet!

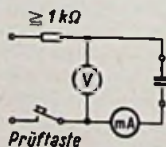
Reststrom

Der Reststrom ist zur Aufrechterhaltung des Dielektrikums notwendig. Sofort nach dem Einschalten ist der Strom noch verhältnismäßig groß. Er klingt aber dann rasch ab und strebt einem praktisch konstanten Endwert zu. Kleine Einschalt- und Restströme sind ein Maß für die Qualität eines Elektrolytkondensators.

Nach DIN 41 342 ist der Reststrom eine Minute nach dem Anlegen der Nennspannung zu messen. Er darf bei $+20^{\circ}\text{C}$ höchstens betragen:

$$I_r = 0,2 \mu\text{A je Volt und } \mu\text{F} + 200 \mu\text{A}$$

Dieser Wert gilt für neue Kondensatoren bei einer Lagerzeit bis zu drei Monaten. Im Betriebszustand kann bei auf $+60^{\circ}\text{C}$ erhöhter Temperatur der Reststrom etwa fünfmal so groß und bei $+70^{\circ}\text{C}$ etwa siebenmal so groß wie bei $+20^{\circ}\text{C}$ sein. Die Restströme handelsüblicher Elektrolytkondensatoren liegen jedoch wesentlich unter den in den DIN-Normen angegebenen Höchstwerten, auch strebt man besonders für Kleinstkondensatoren (z. B. in Transistorgeräten) noch geringere Restströme an. Nach längerer spannungsloser Lagerung können vorübergehend höhere Einschaltströme auftreten. Sie sinken aber nach verhältnismäßig kurzer Betriebszeit wieder auf normale Werte ab.

Schaltfestigkeit

Beim Abschalten eines aufgeladenen Elektrolytkondensators fließt die auf der Anode befindliche Ladung durch den Elektrolyten zur Kathode ab. Der Kondensator entlädt sich also gewissermaßen selbst und damit formiert sich auf der Katodenelektrode ebenfalls eine Aluminiumoxydschicht. Beim öfteren Abschalten wird sie immer stärker, und dadurch kann die Kapazität sich verringern. Für solche Spezialanwendungen, z. B. in Relais-schaltungen, werden sogenannte schaltfeste Elektrolytkondensatoren geliefert. Bei ihnen bleibt der Kapazitätsabfall beim dauernden Schalten in zulässigen Grenzen. Bei handelsüblichen Kondensatoren kann man sich in solchen Fällen so helfen, daß parallel zur Kapazität ein Hochohmwiderstand von 100 bis 200 $k\Omega$ angeschlossen wird, über den sich der Kondensator entladen kann.

Reihenschaltung von Elektrolytkondensatoren

Sollen ausnahmsweise, um höhere Betriebsspannungen aufzunehmen, Elektrolytkondensatoren in Reihe geschaltet werden, so würden sich infolge der unvermeidlichen Toleranzen der Restströme und der Kapazitätswerte die Teilspannungen ungleichmäßig auf die einzelnen Kondensatoren aufteilen. In solchen Fällen ist nach *Bild 4* durch parallelgeschaltete Widerstände eine gleichmäßige Spannungsverteilung zu erzwingen.

Meßverfahren

Prüfung auf Reststrom. Der Reststrom von Elektrolytkondensatoren soll in einer Schaltung nach *Bild 5* geprüft werden. Der Prüfling ist an eine Spannungsquelle von genügender Leistung über einen Vorwiderstand von mindestens 1 $k\Omega$ anzuschließen. Die oberwellenfreie Meßgleichspannung ist bei offenen Prüfklemmen einzustellen. Sie darf nicht höher als die Nennspannung sein, und sie ist während der Messung konstant zu halten. Der Kondensator muß richtig gepolt angeschlossen werden. Als Reststromwert gilt der

Strom nach einer Minute Einschaltdauer bei $+20^{\circ}\text{C}$. Der Kondensator darf anschließend nicht durch einen Kurzschluß entladen werden, sondern ist über einen induktionsfreien Widerstand von etwa $2\text{ k}\Omega$ zu entladen.

Messung der Kapazität und des Verlustwinkels. Nach DIN 41 342 ist der Kapazitäts-Istwert als die Scheinkapazität C_s bei 50 Hz definiert. Die Scheinkapazität ergibt sich aus dem Scheinwiderstand Z in Ω nach der Gleichung:

$$C_s = \frac{1}{2\pi \cdot f \cdot Z}$$

Die Meßwechselspannung soll 3,5 V bei Nennspannungen über 100 V und 0,35 V bei Nennspannungen gleich oder kleiner als 100 V nicht überschreiten. Wenn nur der ungefähre Wert der Kapazität zu bestimmen ist, dann können direkt anzeigende Kapazitätsmesser verwendet werden, wenn die am Prüfling liegende Wechselspannung genügend klein ist und nur kurze Zeit angelegt wird.

Soll außer der Kapazität auch der Verlustfaktor festgestellt werden, so ist in einer Brückenschaltung nach Bild 6 zu messen. Dort sind auch die Gleichungen für Kapazität und Verlustfaktor angegeben.

Nachformieren von Elektrolytkondensatoren

Wenn die Elektrolytkondensatoren nach längerer spannungsloser Lagerung auf Reststrom überprüft werden sollen, so sind sie vor der Messung nochmals zu formieren. Die Kondensatoren werden hierzu nach Bild 7 über einen Schutzwiderstand R von $600\ \Omega$ bei Niedervolt- bzw. $10\ \text{k}\Omega$ bei Hochvoltkondensatoren richtig gepolt an die Gleichspannungsquelle angeschlossen. Die Spannung wird nicht sofort in voller Höhe angelegt, sondern langsam bis auf den Endwert (Nennspannung) des Kondensators gesteigert. Beim Hochfahren der Spannung soll möglichst der höchstzulässige Reststrom nicht überschritten



Bild 6. Prinzip der Brückenschaltung zur Messung von Nennkapazität und Verlustwinkel

$$C_x = C_n \frac{R_1}{R_2} \quad \text{tg } \delta = 2\pi f \cdot C_n \cdot R_n$$

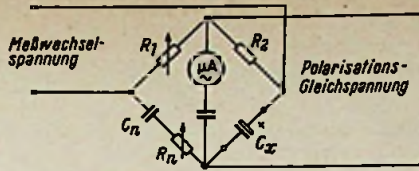

Bild 7. Formierschaltung für mehrere Elektrolytkondensatoren. $R =$ Vorwiderstände $600\ \Omega$ für Niedervolt- bzw. $10\ \text{k}\Omega$ für Hochvolt-Kondensatoren. Der Schalter S dient zum einfachen Umschalten des Milliampereometers auf die einzelnen Stromkreise; r sind dauernd eingeschaltete niederohmige Nebenschlüsse für den Strommesser

werden. Wenn die Nennspannung erreicht ist und der Reststrom genügend unter dem zulässigen Wert bleibt, ist die Nachformierung beendet.

Die vorstehenden Ausführungen gelten vorzugsweise für die in Rundfunkempfängern üblichen Elektrolytkondensatoren. Für kommerzielle Geräte werden Kondensatoren für verschärfte Betriebsbedingungen gefertigt. Hierüber informiert von Fall zu Fall eine Anfrage bei den Kondensatorfabriken.

(Nach Informationen aus der Liste bei „Elektrolytkondensatoren“ der Firma Siemens & Halske AG. Diese Liste enthält außerdem das gesamte Herstellungsprogramm an Siemens-Niedervolt- und Hochvolt-Elektrolytkondensatoren).

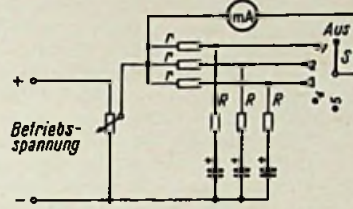
RC-Hoch- und Tiefpaßfilter

Vornehmlich in der Niederfrequenztechnik werden Filteranordnungen aus Kondensatoren und Widerständen benutzt, die die Aufgabe haben, niedrige Tonfrequenzen zu dämpfen und die hohen fast ungeschwächt durchzulassen, sogenannte Hochpaßfilter, oder umgekehrt die hohen Frequenzen zu dämpfen und die tiefen durchzulassen; man nennt sie Tiefpaßfilter. Einfache Schaltungsbeispiele für solche Anordnungen zeigen Bild 1 und Bild 2 mit je einem Tief- und einem Hochpaßfilter sowie deren Durchlaßkurven. Grundsätzlich machen beide Arten von Filtern von der Tatsache Gebrauch, daß der kapazitive Widerstand des Kondensators C frequenzabhängig ist, während der

Widerstand von R bei allen Frequenzen die gleiche Größe aufweist.

Zur Kennzeichnung von Hoch- und Tiefpaßfiltern dient der Begriff der Grenzfrequenz, oberhalb deren beim Tiefpaßfilter alle Frequenzen bedämpft werden, während beim Hochpaßfilter umgekehrt die Frequenzen unterhalb der Grenzfrequenz abgeschwächt werden. Dabei ist die Grenzfrequenz f_g diejenige Frequenz, bei der der kapazitive Widerstand R_c des Kondensators C gleich dem ohmschen Widerstand R ist.

$$R = R_c = \frac{1}{2\pi \cdot f_g \cdot C} \quad f_g = \frac{1}{2\pi \cdot R \cdot C}$$



Bild 1. Schaltung und Durchlaßkurve eines einfachen Tiefpaßfilters



Bild 2. Schaltung und Durchlaßkurve eines einfachen Hochpaßfilters

Für den jungen Funktechniker

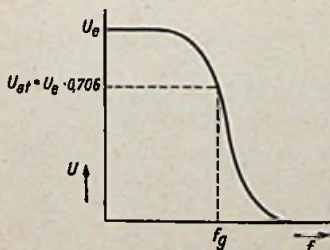
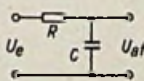
Dabei müssen f_g in Hertz, R in Ohm und C in Farad eingesetzt werden.

Daß Hoch- und Tiefpaßfilter einander sehr ähnliche Anordnungen sind, läßt Bild 3 erkennen. Die Eingangsspannung U_e liegt an dem aus R und dem kapazitiven Widerstand von C gebildeten Spannungsteiler. Die an R abgegriffene Teilspannung U_{ah} zeigt gegenüber verschiedenen Frequenzen von U_e den Charakter eines Hochpasses, während die an C abgegriffene Teilspannung U_{at} den Charakter des Tiefpasses erkennen läßt. Die Grenzfrequenz beider Spannungen errechnet sich nach der obengenannten Formel und führt, da die Werte für R und C die gleichen sind, zum gleichen Ergebnis.

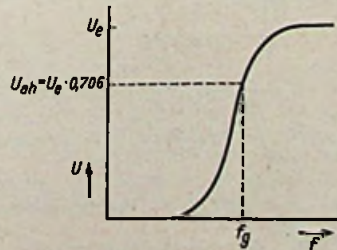
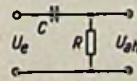
Da R und C vom gleichen Strom I durchflossen werden, müssen bei der Grenzfrequenz die Teilspannungen U_{ah} und U_{at} gleich hoch sein, weil die Widerstände R und R_c gleich groß sind. Die Zusammensetzung der Teilspannungen zur Gesamtspannung U_0 ergibt sich aus dem Schema Bild 4. Da der Spannungsteiler nach Bild 3 aus einem Wirk- und einem Blindwiderstand gebildet wird, muß die Gesamtspannung U_e durch geometrische Addition von U_{ah} und U_{at} ermittelt werden. Dabei tritt die für diesen Fall merkwürdige Tatsache in Erscheinung, daß die arithmetische Summe der beiden Teilspannungen größer ist als die angelegte Spannung U_e , während erst die geometrische Addition den richtigen Wert ergibt.

Beträgt die Eingangsspannung 1 V, so ist jede der Teilspannungen $0,706\text{ V}$ gleich $\frac{1}{\sqrt{2}}$. Die Richtigkeit dieser Behauptung zeigt die geometrische Addition:

$$\sqrt{\left(\frac{1}{\sqrt{2}}\right)^2 + \left(\frac{1}{\sqrt{2}}\right)^2} = \sqrt{\frac{1}{2} + \frac{1}{2}} = \sqrt{1} = 1$$

Allgemein gesprochen bedeutet dies, daß von der angelegten Spannung U_0 mit der Frequenz f_g an jedem der Widerstände R und R_c eine Teilspannung auftritt, die 70,6 % von



Bild 3. Hoch- und Tiefpaßfilter als Spannungsteiler



Bild 4. Geometrische Addition der beiden Teilspannungen nach Bild 3 und Ermittlung des Phasenwinkels

U_0 ausmacht. Wie Bild 4 ferner erkennen läßt, beträgt die Phasenverschiebung zwischen Strom und Spannung bei der Grenzfrequenz 45° , um die der Strom voreilt. Die Größe dieses Winkels (ABC) geht daraus hervor, daß das Dreieck ABC rechtwinklig und gleichschenkelig ist. Aus den Darlegungen ergibt sich, warum man in der Praxis als Grenzfrequenz eines Hoch- und Tiefpaßfilters diejenige Frequenz bezeichnet, die mit 70,6 % der an den Eingang angelegten Spannung am Ausgang erscheint.

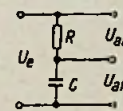
Gelegentlich bezeichnet man die Eigenschaften von Hoch- und Tiefpaßfiltern statt durch die Grenzfrequenz durch die Zeitkonstante, die R und C zusammen aufweisen, weil nach der zuerst genannten Formel die Höhe der Grenzfrequenz von der Größe des Produktes aus R und C abhängt, das im Nenner steht; alle anderen Größen im Bruch sind Konstanten. Als Beispiel dafür seien die Akzentuierung und Deakzentuierung beim

Das Intercarrierbrummen und seine Verringerung durch Schaltungsmaßnahmen im Videoteil

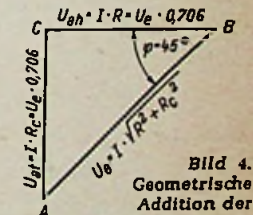
Von Dipl.-Ing. G. Förster, Valvo-Applikationslabor

Der Ton wird bei den westdeutschen Fernsehsendern, der Gerber-Norm entsprechend, durch Frequenzmodulation des Tonträgers mit einem Hub von maximal ± 50 kHz übertragen. Beim Intercarrier-Verfahren im Empfänger, das wegen vieler Vorteile (z. B. geringerer Aufwand, wesentlich geringere Mikrofonieempfindlichkeit) ausschließlich verwendet wird, wird die Ton-Zwischenfrequenz von 5,5 MHz durch Mischung des Bild- und Tonträgers an der das AM-modulierte Bildsignal gleichrichtenden Video-Diode erzeugt. Als charakteristische Eigenschaft der Video-Diode interessieren daher ihr Wirkungsgrad $\eta = U_{Nf}/U_{Zf}$ und ihr Mischwirkungsgrad $\eta_M = U_{5,5}/U_{TT}$ (U_{TT} = Spannung des Tonträgers).

Bild 1 zeigt Messungen an einer Valvo-Video-Diode des Typs OA 70. Aus diesen Messungen ist zu ersehen, daß im Gegensatz zur Röhrenmischung (Bild 2) das Mischprodukt, nämlich die 5,5-MHz-Ton-Zwischenfrequenz, in einem großen Spannungsbereich des Oszillators (Bildträger) eine nahezu konstante Amplitude aufweist, was praktisch eine vollständige Amplitudenunterdrückung bedeutet. Das 5,5-MHz-Intercarriersignal enthält also fast keinerlei Amplitudenänderungen mehr.

Die Bildträger-Amplitude kann maximal von Weiß (10 % des Trägers) bis zur Synchronwertspitze (100 % des Trägers) schwanken. Beträgt sie z. B. in den Synchronspitzen $3 V_{eff}$, dann ist die Amplitude des Weiß-Wertes demnach $0,3 V_{eff}$. Aus Bild 1 ist ersichtlich, daß jedoch bei diesem Wert bereits eine starke Amplitudenabhängigkeit des Intercarriersignals auftritt. Diese Amplitudenmodulation ist nun als Intercarrierbrumm hörbar. Sie wird hervorgerufen von Änderungen des Bildträgers durch das Bild- bzw. Teil-Bildaustastsignal, wenn die nachfolgende Amplitudenunterdrückung durch Begrenzerstufe oder Ratiodektor nicht genügend groß ist. Bei schwachen Signalen oder geringem Kontrast und damit kleinen Bildträgerspannungen wird also zuerst Intercarrierbrummen auftreten.

Welche minimalen Bildträgerspannungen an der Video-Diode vorhanden sein können, soll überschlägig ermittelt werden:

Die für maximalen Kontrast erforderliche Steuerspannung (Videosignal) der Bildröhre sei $U_{max} = 55 V_{SS}$

Die minimale Videospannung (als Bild evtl. noch brauchbar) betrage z. B. $U_{min} = 5 V_{SS}$

Dann ist das Verhältnis der Steuerspannungen $U_{max}/U_{min} = 11 : 1$

Die Verstärkung der Videoröhre sei mit $v = 30$ angenommen. Dann beträgt der Effektivwert der Bildträgerspannung an der Video-Diode bei einem Videosignal von $5 V_{SS}$:

$$U_{Zf\ eff} = \frac{5}{30 \cdot \eta \cdot 0,65 \cdot 1,4} = \frac{5}{30 \cdot 0,454} = 0,37 V_{eff} \quad (1)$$

η der Videodiode = 50 % $R_D = 2,7 k\Omega$

Video-Spannung = Steuerspannung = 65 % der Gesamt-Signalspannung.

Wird also die Kontrastregelung nur durch Verstärkungsregelung der Hf- und Zf-Röhren vorgenommen, dann beträgt z. B. bei den

vorher gemachten Annahmen und bei minimalem Kontrast von $5 V_{SS}$ die Bild-Zf-Spannung an der Videodiode

beim Synchronspitzenwert $0,37 V_{eff}$

beim Weißpegelwert $0,037 V_{eff}$

In diesem Fall ist also eine starke Amplitudenmodulation des 5,5-MHz-Intercarriersignals die Folge. Bild 3 zeigt Messungen an der Valvo-Diode OA 70 bei kleinen Bildträgerspannungen, wobei die Amplitude des Tonträgers nach folgenden Überlegungen ermittelt werden kann.

Bei einem Leistungsverhältnis von Bild- und Tonsender von 5 : 1 beträgt das am Antenneneingang vorhandene Spannungsverhältnis

$$\sqrt{5 : 1} = 2,24 : 1.$$

Wegen Selektivschwund können unter Umständen unterschiedlichere Werte von BT/TT, beispielsweise 4 : 1 bis 1 : 1 auftreten, was berücksichtigt werden muß. Legt man die Durchlaßcharakteristik des Normdemodulators zugrunde, dann beträgt die Dämpfung zwischen Bild- und Tonträger von den Antennenklemmen bis zur Katode der Bildröhre 30 dB. Unter Berücksichtigung der angegebenen Senderleistungen ist das Spannungsverhältnis von Bild- und Tonträger an der Videodiode, wenn 20 dB Dämpfung bis zur Video-Diode vorausgesetzt werden:

$$2,24 \cdot 10 = 22,4$$

Das bedeutet, daß z. B. einem Bildträgerwert von $3 V_{eff}$ an der Video-Diode eine Tonträgerspannung von etwa $134 mV_{eff}$ zugeordnet ist. Diese TT-Spannung ist unabhängig von der Modulation des Bildträgers, sie ist nur noch eine Funktion der Feldstärke. Aus Bild 1 kann man für die angeführten Zahlenwerte und $R_D = 2,7 k\Omega$ eine 5,5-MHz-Intercarrierspannung von ungefähr $80 mV_{eff}$ entnehmen. Wird z. B. eine 5,5-MHz-Spannung von $100 mV_{eff}$ an der Katode der Bildröhre noch zugelassen, dann können daraus Bemessungsvorschriften für den Video-Verstärker zur Unterdrückung des 5,5-MHz-Moirés abgeleitet werden.

Bei dem hier angegebenen Fall muß die Dämpfung des Video-Verstärkers bei 30facher Video-Verstärkung z. B.

$$\frac{30 \cdot 80}{100} \geq 24 \text{ (28 dB)}$$

betragen. D. h. die Gesamtdämpfung muß $20 + 28 = 48$ dB betragen, also größer sein als es dem Normwert entspricht! Aus Bild 1 ist zu erkennen, daß sich zwischen den vorher angegebenen Werten von $0,3 V_{eff}$ und $0,03 V_{eff}$ nicht nur die Amplitude des Intercarriersignals, sondern auch der Wirkungsgrad und der Hf-Dämpfungswiderstand der Diode stark verändern. Ersteres kann Intercarrierbrummen hervorrufen, letzteres hat starke Gradationsverzerrungen



Bild 1. Kennlinien eines Video-Gleichrichters mit der Valvo-Diode OA 70. Die Kennlinien stellen keine Mittelwerte dar, sondern Messungen an einem beliebig herausgegriffenen Exemplar

	R_D	L_1	C	$ S _{5,5 \text{ MHz}}$
Voll ausgezogen	5,6 kΩ	190 μH	15 pF	2,3 kΩ
Gestrichelt	2,7 kΩ	46 μH	15 pF	2,2 kΩ



Bild 2. Verlauf der Mischteilheit bei Pentodenmischung (Röhre PCF 80; $U_a = U_{g2} = 170 V$, $R_{g2} = 18 k\Omega$, $R_{y1} = 1 M\Omega$)

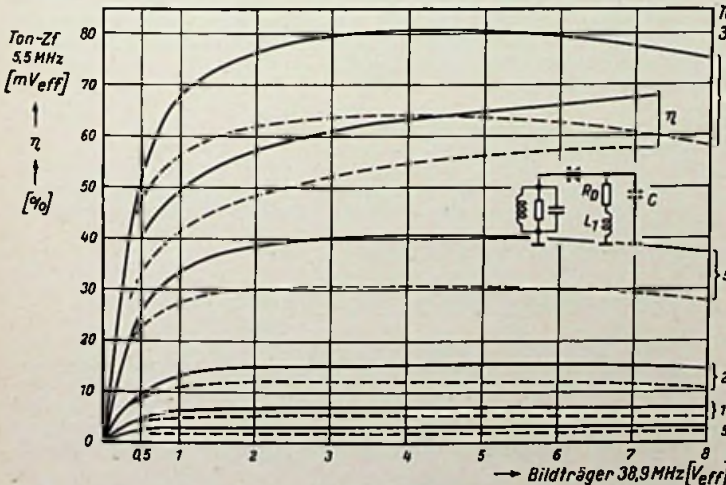

Bild 3. Verlauf der Mischkennlinien für kleine Bildträgerspannungen

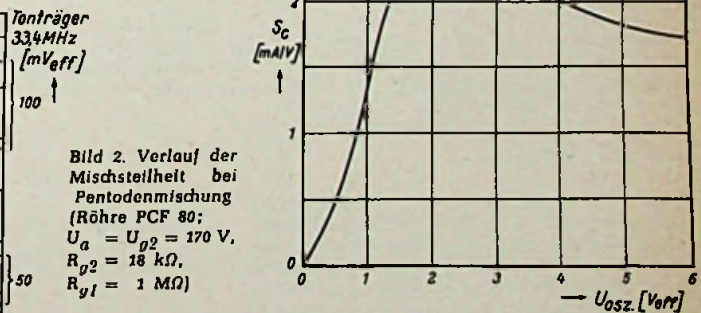

Bild 4. Video-Gleichrichter mit Vorspannungen zum Verlagern des Kennlinienknicks

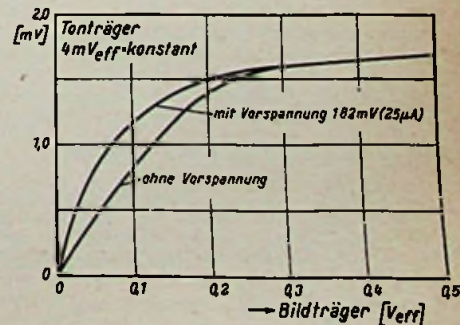

Bild 5. Verbesserungen an einem normalen Industrie-Fernsehgerät durch eine vorgespannte Diode. Obere Reihe: Spannung am 5-Ω-Lautsprecher, mit Testbild, Tonträger unmoduliert. Darunter: Gleiche Bedingungen, jedoch wurde die Video-Diode soweit positiv vorgespannt, daß in Durchlaßrichtung ein zusätzlicher Diodenstrom von 30 µA floß. Die beiden hohen Zacken in der oberen Reihe sind die 50-Hz-Austastlücken (durch weiße Pfeile gekennzeichnet). Sie zeichnen sich auch unten schwach ab. Dagegen ist die übrige Störmodulation verschwunden.

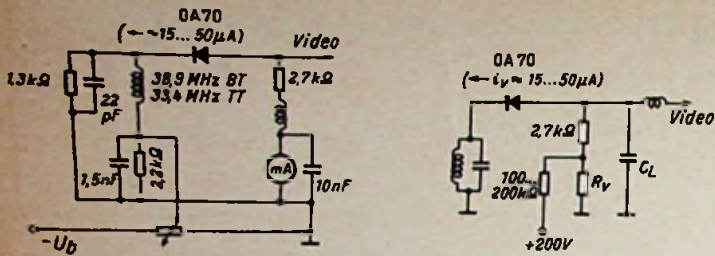

Bild 6. Obere Reihe: Spannung am 5-Ω-Lautsprecher mit NDR-Testbild, Tonträger mit 800 Hz moduliert. Spannungsverlauf bei der Original-Industrieschaltung. Untere Oszillogramm: Gleiche Bedingungen, jedoch mit zusätzlicher positiver Spannung an der Video-Diode

zur Folge, d. h. bei großer Modulation (also hellen Bildstellen) sinkt der Demodulationswirkungsgrad stark ab. Außerdem kann bei einem kleineren AM-Angebot der Ratio-Detektor so ausgelegt werden, daß der Diskriminationsfaktor U_{Nf}/i_a^1 für $\Delta f = \text{const.}$, z. B. 15 kHz, etwas besser wird.

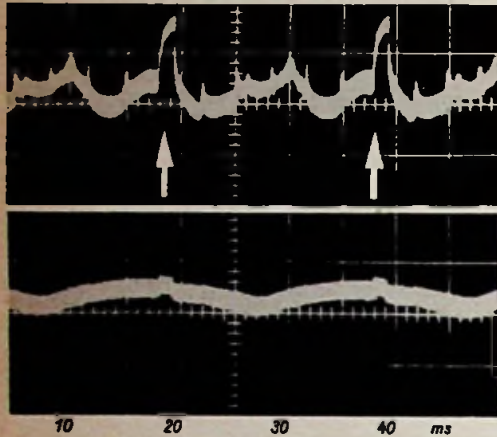
Aus diesen Gründen ist es zweckmäßig, die Schaltung stets so auszulegen, daß oberhalb des Knickes der in Bild 1 und 3 angegebenen Kurven gearbeitet wird. Dies kann durch vier Maßnahmen erreicht werden:

1. Die einstellbare Kontrastregelung sollte zum Teil hinter der Video-Diode, z. B. an der Video-Endröhre vorgenommen werden. Dadurch wird für die meisten Fälle eine größere Zf-Spannung an der Video-Diode gewährleistet.
2. Der Diodenarbeitswiderstand sollte nicht zu groß sein. Ein Wert von $R_D = 2,7 \text{ k}\Omega$ braucht aber kaum unterschritten zu werden.
3. Die Verstärkung der Video-Endröhre sollte nicht zu groß gewählt werden. Aus Bild 4 ist ersichtlich, daß durch eine auf verschiedene Art leicht einzuspeisende und nicht sehr kritische positive Spannung von 100...400 mV der Knickpunkt nach links verschoben werden kann $I_D \approx 15...50 \mu\text{H}$. Gleichzeitig steigt der Wirkungsgrad η . Dies macht sich jedoch dann nur wenig bemerkbar, wenn der Zf-Kreis, an den die Diode angeschlossen ist, nicht sehr stark bedämpft ist, da durch Verschiebung des Dioden-Arbeitswiderstandes in den Durchlaßbereich die Dämpfung etwas steigt. Ermittelt man unter Berücksichtigung der Punkte 1 bis 4 nun nochmals den Zf-Spannungswert für minimalen Kontrast, dann ergeben sich folgende Werte:

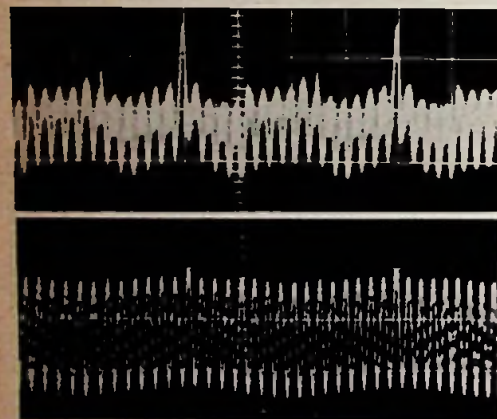
$$\eta \text{ der Videodiode} = 50 \% \quad R_D = 2,7 \text{ k}\Omega$$

v der Videoröhre = 15 (fest oder durch Regelung eingestellt)
Bei minimalem Kontrast ist bei minimaler Antennenspannung nach (1):

$$U_{Zf \text{ eff}} = \frac{5}{15 \cdot 0,454} = 0,73 V_{\text{eff}}$$

Diese Spannung sollte der Zf-Verstärker also auch bei kleinem Eingangssignal liefern können. Beim Weißpegelwert sind dann noch $0,073 V_{\text{eff}}$ Bildträgerspannung vorhanden. Berücksichtigt man, daß eingangs angegebener Wert von $5 V_{\text{eff}}$ für minimalen Kontrast sehr niedrig ist und in der Praxis meist etwas höhere Werte (bis zu $10 V_{\text{eff}}$) bei minimalem Kontrast vorkommen, dann sieht man, daß auch dann durch die geschilderten Maßnahmen das Auftreten des unangenehmen Inter-carrierbrummens vermindert und Gradationsverzerrungen der Video-Diode verringert werden können. Noch günstiger ist es aber bei der Kontrastregelung ebenfalls die Videoverstärkung etwas mitzuregeln. Eine Regelung von 3:1 würde z. B. in dem o. a. Beispiel den Weißpegelwert der Bildträgerspannung auf $0,22 V_{\text{eff}}$ erhöhen, was die Entstehung des Inter-carrierbrummens weitgehend verhindert.

¹⁾ i_a = Anodenstrom der das Ratio-Filter speisenden Zf-Röhre.

Aus der Zeitschrift *Elektronik* des Franzis-Verlages

Generatoren für Diathermiegeräte

DK 621.373.421:615.848

Beschrieben werden drei Schaltungen für Diathermiegeräte mit Senderröhren von Brown, Boveri & Cie. Die ersten beiden Schaltungen ergeben eine Ausgangsleistung von 350 W, die dritte Schaltung eine Leistung von etwa 550 W im Patientenkreis.

(ELEKTRONIK 1957, Nr. 7, Seite 197, 3 Bilder)

Relais-Steuerschaltung

DK 621.318.56-523.8

Eine für Lichtschranken, Dämmerungsschalter, Temperaturregler und ähnliche Zwecke bestimmte Relais-Steuerschaltung wird beschrieben. Die am Eingang erforderliche Spannungsänderung beträgt 0,15 V. Die beiden Verstärkersysteme der Steuerschaltung sind über eine Glimmstrecke gekoppelt.

(ELEKTRONIK 1957, Nr. 7, Seite 204, 1 Bild)

Quarzoszillatoren in Prüffeldern und Laboratorien

DK 621.373.421.13 : 621.317.2

Als Ergänzung zu dem gleichnamigen in der ELEKTRONIK 1957, Nr. 5, Seite 124, erschienenen Aufsatz werden noch zwei Schaltungen für quarzgesteuerte Eichmarkengeber beschrieben, die jeweils Markenreihen von Eichpunkten in gleichbleibenden Frequenzabständen erzeugen.

(ELEKTRONIK 1957, Nr. 7, Seite 204, 2 Bilder)

Elektronenschalter für zwei Vorgänge

Dipl.-Ing. Peter Mix

DK 621.318.57

Beschreibung eines Elektronenschalters zum gleichzeitigen Schreiben zweier Vorgänge als Vorsatz für einen mit Verstärker ausgerüsteten Einstrahl-Oszillografen. Jede der beiden Stufen des Schalters verstärkt außerdem mit einem Faktor 5,5; der Steuergenerator erzeugt Schaltspannungen von 60 V_{eff}.

(ELEKTRONIK 1957, Nr. 7, Seite 208, 1 Bild)

Einheitliche Begriffe und Maßeinheiten für Elektronenstrahl-Oszillografen

DK 621.317.755.081

In einer Tabelle sind die vom Arbeitskreis Oszillografen der Fachabteilung „Elektrische Meßtechnik“ des ZVEI festgelegten einheitlichen Begriffe und Maßeinheiten für Elektronenstrahl-Oszillografen zusammengestellt, wie sie vorzugsweise für dieses Gebiet verwendet werden sollen.

(ELEKTRONIK 1957, Nr. 7, Seite 212)

Betrachtung zur Temperaturstabilisierung von Transistor-Schaltungen

DK 621.375.4-555.621.7

Für die Emitterschaltung bei Nf-Vorstufen werden zwei Arten der Gegenkopplung und ihre Auswirkung auf die Temperaturstabilität der Schaltung angegeben.

(ELEKTRONIK 1957, Nr. 7, Seite 213, 3 Bilder)

Erhöhung der Empfindlichkeit von Relais durch Transistoren

DK 621.318.562.7-523.8: 621.375.4

Die Ansprechempfindlichkeit von Relais läßt sich durch vorgeschaltete Transistor-Verstärker erhöhen, ohne daß ständig eine Heizleistung aufgewendet werden muß, oder daß hohe Gleichspannungen erforderlich sind, wie bei Vakuumröhren und Glimmtrioden. Nach einer Übersicht über die drei Grundschaltungen wird ein Zeitverzögerungsrelais mit zwei Transistoren beschrieben, mit dem sich Verzögerungszeiten bis zu 5 Minuten einstellen lassen.

(ELEKTRONIK 1957, Nr. 7, Seite 215, 5 Bilder)

Die ELEKTRONIK, Fachzeitschrift für die gesamte elektronische Technik und ihre Nachbargebiete, ist die selbständige Fortsetzung der früheren FUNKSCHAU-Beilage gleichen Namens. Die ELEKTRONIK erscheint monatlich einmal. Preis je Hoft 3,30 DM, vierteljährlich 9,- DM zuzüglich Zustellgebühr, Jahresbezugspreis 36,- DM spesenfrei. Bezug durch den Buchhandel, die Post und unmittelbar vom Franzis-Verlag, München 2, Karlstraße 35.

Die Übertragungseinheiten

Die Übertragungseinheiten Neper und Dezibel sind Maßgrößen für das Verhältnis zweier Spannungen, Ströme oder Leistungen in einem logarithmischen Maßstab. Die Anwendung dieser Maßgrößen ist daher speziell dann von Vorteil, wenn sich die betrachteten Strom-, Spannungs- oder Leistungswerte exponentiell ändern, wie z. B. auf Übertragungsleitungen.

Infolge des gewählten logarithmischen Maßstabes addieren sich die Zahlenwerte der Übertragungseinheiten dort, wo sich die zugehörigen Verhältniszahlen (z. B. Verstärkungen) multiplizieren. Diese die Rechnung vereinfachende Tatsache hat dazu geführt, daß sich die Übertragungseinheiten auch bei Rechnungen an Verstärkern usw. eingeführt haben.

A. Neper (N)

Bei der Ableitung der Übertragungseinheit Neper ist man von dem Verhältnis zweier Spannungen oder Ströme ausgegangen. Grundlage ist der natürliche oder N a p i e r s c h e Logarithmus.

1. Neper bei Spannungs- oder Stromverhältnis

Das Neper ist der natürliche Logarithmus des Verhältnisses zweier Spannungen oder Ströme.

Übertragungsmaßzahl n in Neper: (abgekürzt N):

$$n_{[N]} = \ln \frac{U_1}{U_2} \text{ oder } \ln \frac{I_1}{I_2} \quad \text{und} \quad \frac{U_1}{U_2} \text{ oder } \frac{I_1}{I_2} = e^{n_{[N]}}$$

Beispiel: 3 N entspricht also einem $e^3 = 2,718^3 = 20,09$ fachen Spannungs- oder Stromverhältnis.

2. Neper bei Leistungsverhältnissen

Obwohl das Neper ursprünglich für Spannungs- und Stromverhältnisse definiert ist, kann man es ebenso für Leistungsverhältnisse anwenden. Bezogen auf gleichen Widerstandswert ist die Spannung U oder der Strom I proportional der Wurzel aus der Leistung N.

Neper-Tabelle für Strom- und Spannungsverhältnisse

Werte von 0,00 bis 0,99 N in Stufen zu 0,01 N
 Werte von 1,0 bis 9,9 N in Stufen zu 0,1 N
 Werte von 10,0 bis 14,8 N in Stufen zu 0,2 N

Neper \overline{N}	0	1	2	3	4	5	6	7	8	9
0,0	1,000	1,010	1,020	1,030	1,041	1,051	1,062	1,073	1,083	1,094
0,1	1,105	1,116	1,127	1,139	1,150	1,162	1,174	1,185	1,197	1,209
0,2	1,221	1,234	1,246	1,259	1,271	1,284	1,297	1,310	1,323	1,336
0,3	1,350	1,363	1,377	1,391	1,405	1,419	1,433	1,448	1,462	1,477
0,4	1,492	1,507	1,522	1,537	1,553	1,568	1,584	1,600	1,616	1,632
0,5	1,649	1,665	1,682	1,699	1,716	1,733	1,751	1,768	1,786	1,804
0,6	1,822	1,840	1,859	1,878	1,896	1,916	1,935	1,954	1,974	1,994
0,7	2,014	2,034	2,054	2,075	2,096	2,117	2,138	2,160	2,181	2,203
0,8	2,226	2,248	2,271	2,293	2,316	2,340	2,363	2,387	2,411	2,435
0,9	2,460	2,484	2,509	2,535	2,560	2,586	2,612	2,638	2,664	2,691
1,	2,718	3,004	3,320	3,669	4,055	4,482	4,953	5,474	6,050	6,686
2,	7,389	8,166	9,025	9,974	11,02	12,18	13,46	14,88	16,44	18,17
3,	20,09	22,20	24,53	27,11	29,96	33,12	36,60	40,45	44,70	49,40
4,	54,60	60,34	66,69	73,70	81,45	90,02	99,48	109,9	121,5	134,3
5,	148,4	164,0	181,3	200,3	221,4	244,7	270,4	298,9	330,3	365,0
6,	403,4	445,9	492,7	544,6	601,8	665,1	735,1	812,4	897,8	992,3
7,	1 097	1 212	1 339	1 480	1 636	1 808	1 998	2 208	2 441	2 697
8,	2 981	3 294	3 641	4 024	4 447	4 915	5 432	6 003	6 634	7 332
9,	8 103	8 955	9 897	10 938	12 088	13 360	14 765	16 318	18 034	19 930
10,	22 026		26 900		32 850		40 130		49 020	
11,	59 870		73 130		89 320		109 100		133 300	
12,	162 700		198 800		242 800		296 600		362 200	
13,	442 400		540 400		660 000		806 100		984 600	
14,	1,203 · 10 ⁴		1,469 · 10 ⁴		1,794 · 10 ⁴		2,191 · 10 ⁴		2,677 · 10 ⁴	

$$\frac{U_1}{U_2} \text{ oder } \frac{I_1}{I_2} = \sqrt{\frac{N_1}{N_2}} \quad R_1 = R_2 ; \quad \ln \frac{U_1}{U_2} = \frac{1}{2} \ln \frac{N_1}{N_2}$$

Da nach der Formel auf Seite 1 $\ln \frac{U_1}{U_2} = n_{[N]}$ ist, so ergibt sich die Übertragungsmaßzahl n in Neper für Leistungsverhältnisse zu

$$n_{[N]} = \frac{1}{2} \ln \frac{N_1}{N_2} \quad \text{und} \quad \frac{N_1}{N_2} = e^{2 n_{[N]}}$$

Beispiel: 0,5 Neper entspricht also einem $e^{2 \cdot 0,5} = e = 2,718$ fachen Leistungsverhältnis.

3. Rechenvorteil bei Verwendung von Neper bei kleinen Verstärkungen (Dämpfungen)

Aus der MacLaurin'schen Reihe läßt sich für den Ausdruck $\ln(1+x)$ die Reihe

$$\ln(1+x) = x - \frac{x^2}{2} + \frac{x^3}{3} - \frac{x^4}{4} + \dots \text{ ableiten, sie ist für } |x| < 1 \text{ konvergent.}$$

Ist $x \ll 1$, so kann man bei Vernachlässigung der Glieder höherer Ordnung setzen:

$$\ln(1+x) \approx x$$

Liegt z. B. ein Spannungsverhältnis von 1,07 vor und ist es in Neper umzurechnen, so kann man vereinfachen:

$$\ln(1+0,07) \approx 0,07$$

Also entspricht einem Spannungsverhältnis von 1,07 etwa der Wert von 0,07 Neper.

|| Einer Verstärkung (Dämpfung) von Spannung oder Strom von x Prozent entspricht der Wert $x \cdot 0,01$ Neper.

B. Bel (B) und Dezibel (dB)

Das Bel ist der Briggsche Logarithmus des Verhältnisses zweier Leistungswerte.

1. Bel und Dezibel bei Leistungsverhältnissen

Nach dieser Definition ist die Übertragungsmaßzahl n in Bel

$$n_{[B]} = \log \frac{N_1}{N_2} \quad \text{und} \quad \frac{N_1}{N_2} = 10^{n_{[B]}}$$

Da demnach 1 Bel einem Leistungsverhältnis von 10 entspricht und einen ziemlich großen Schritt darstellt, rechnet man in der Praxis mit einem zehntel Bel und bezeichnet diese Übertragungseinheit mit Dezibel (dB).

Es ist also die Übertragungsmaßzahl n in Dezibel

$$n_{[dB]} = 10 \log \frac{N_1}{N_2} \quad \text{und} \quad \frac{N_1}{N_2} = 10^{\frac{n}{10}} \quad [n \text{ in dB}]$$

Beispiel: 1 dB bedeutet danach ein Leistungsverhältnis von $\sqrt[10]{10} = 1,259$,

und 5 dB entspricht einem $10^{\frac{5}{10}} = 10^{\frac{1}{2}} = \sqrt{10} = 3,162$ fachen Leistungsverhältnis.

2. Bel und Dezibel bei Spannungs- oder Stromverhältnissen

Obwohl das Bel (Dezibel) ursprünglich für Leistungsverhältnisse definiert ist, kann man es ebenso gut für Strom- oder Spannungsverhältnisse anwenden und tut dies auch sehr häufig. Bezogen auf den gleichen Widerstandswert ist ja

$$\frac{N_1}{N_2} = \left(\frac{U_1}{U_2}\right)^2 \quad R_1 = R_2 \quad \text{und damit} \quad \log \frac{N_1}{N_2} = 2 \log \frac{U_1}{U_2}$$

Da nach B. 1 $\log \frac{N_1}{N_2} = n_{[B]}$, so ergibt sich für die Übertragungsmaßzahl n in Bel für Spannungs- und Stromverhältnisse

$$n_{[B]} = 2 \log \frac{U_1}{U_2} \quad \text{oder} \quad 2 \log \frac{I_1}{I_2}$$

und in Dezibel

$$n_{[dB]} = 20 \log \frac{U_1}{U_2} \quad \text{oder} \quad 20 \log \frac{I_1}{I_2} \quad \text{und} \quad \frac{U_1}{U_2} \quad \text{oder} \quad \frac{I_1}{I_2} = 10^{\frac{n}{20}}$$

Beispiel: 1 dB ist danach gleich dem $10^{\frac{1}{20}} = \sqrt[20]{10} = 1,122$ fachen

Spannungsverhältnis und 20 dB gleich dem $10^{\frac{20}{20}} = 10$ fachen Spannungsverhältnis.

Neper-Tabelle für Leistungsverhältnisse

Neper \overline{N}	0	1	2	3	4	5	6	7	8	9
0,0	1,000	1,020	1,041	1,062	1,083	1,105	1,127	1,150	1,174	1,197
0,1	1,221	1,246	1,271	1,297	1,323	1,350	1,377	1,405	1,433	1,462
0,2	1,492	1,522	1,553	1,584	1,616	1,649	1,682	1,716	1,751	1,786
0,3	1,822	1,859	1,896	1,935	1,974	2,014	2,054	2,096	2,138	2,181
0,4	2,226	2,271	2,316	2,363	2,411	2,460	2,509	2,560	2,612	2,664
0,5	2,718	2,773	2,829	2,886	2,944	3,004	3,065	3,127	3,190	3,255
0,6	3,320	3,387	3,455	3,525	3,596	3,669	3,744	3,819	3,896	3,975
0,7	4,055	4,137	4,221	4,306	4,393	4,482	4,572	4,664	4,759	4,855
0,8	4,953	5,053	5,155	5,259	5,365	5,474	5,585	5,698	5,812	5,929
0,9	6,050	6,172	6,297	6,424	6,554	6,686	6,820	6,958	7,099	7,243
1,	7,389	9,025	11,02	13,46	16,44	20,09	24,53	29,96	36,60	44,70
2,	54,60	66,69	81,45	99,48	121,5	148,4	181,3	221,4	270,4	330,3
3,	403,4	492,7	601,8	735,1	897,8	1 097	1 339	1 636	1 998	2 441
4,	2 981	3 641	4 447	5 432	6 634	8 103	9 897	12 088	14 765	18 034
5,	22 026	26 900	32 850	40 130	49 020	58 870	73 130	89 320	109 100	133 300
6,	162 700	198 800	242 800	296 600	362 200	442 400	540 400	660 000	806 100	984 600
7,	1,203 · 10 ⁶	1,469 · 10 ⁶	1,794 · 10 ⁶	2,191 · 10 ⁶	2,677 · 10 ⁶	3,269 · 10 ⁶	3,993 · 10 ⁶	4,876 · 10 ⁶	5,957 · 10 ⁶	7,275 · 10 ⁶
8,	8,886 · 10 ⁶	1,085 · 10 ⁷	1,326 · 10 ⁷	1,619 · 10 ⁷	1,977 · 10 ⁷	2,415 · 10 ⁷	2,951 · 10 ⁷	3,603 · 10 ⁷	4,401 · 10 ⁷	5,375 · 10 ⁷

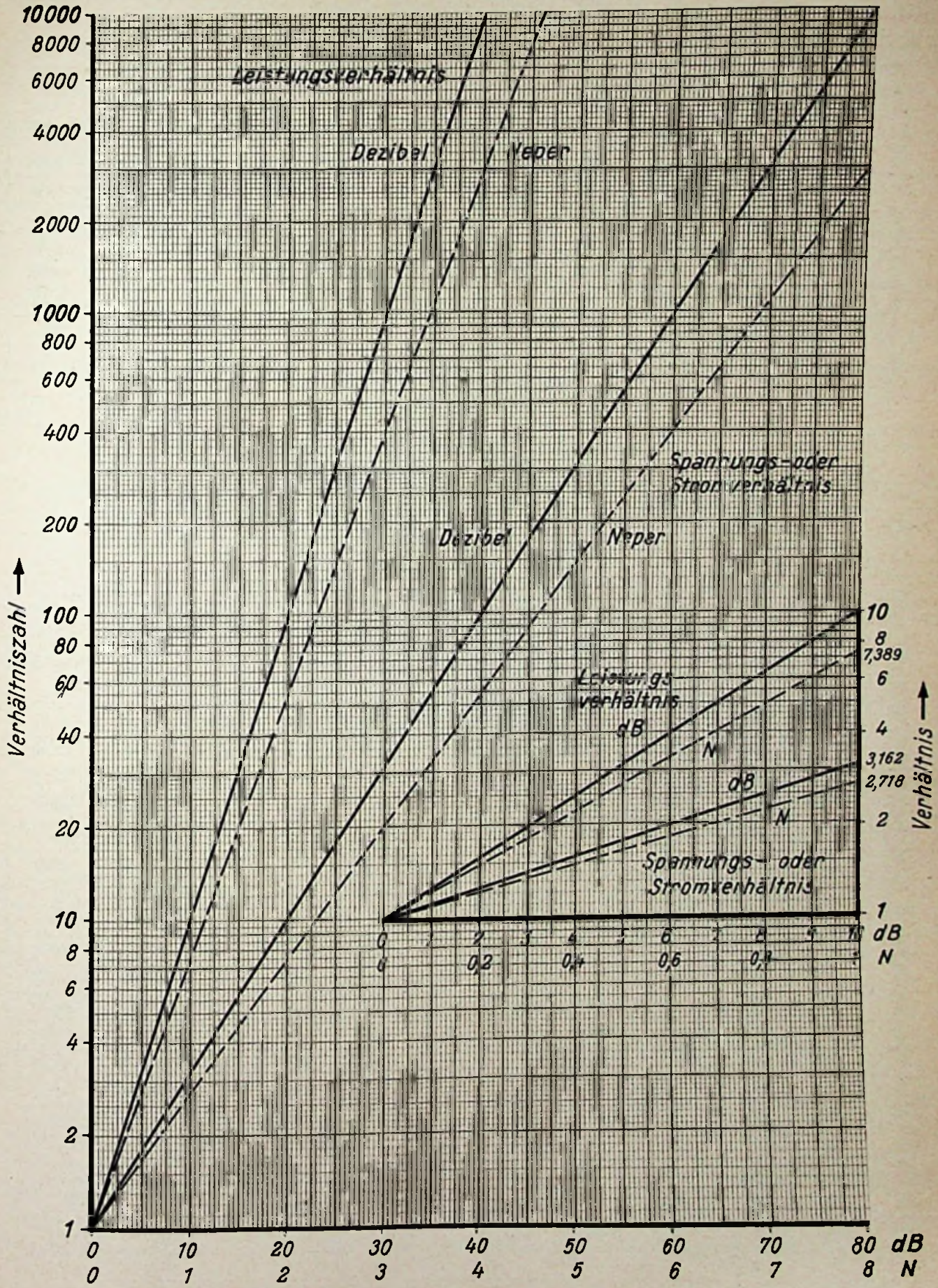

Dezibel-Tabelle für Strom- und Spannungsverhältnisse

Werte von 0 bis 21,8 dB in Stufen zu 0,2 dB

Dezibel ↓	0	2	4	6	8	Dezibel ↓	0	2	4	6	8
0,	1,000	1,023	1,047	1,072	1,096	11,	3,548	3,631	3,715	3,802	3,890
1,	1,122	1,148	1,175	1,202	1,230	12,	3,981	4,074	4,169	4,266	4,365
2,	1,259	1,288	1,318	1,349	1,380	13,	4,467	4,571	4,677	4,786	4,898
3,	1,413	1,445	1,479	1,514	1,549	14,	5,012	5,129	5,248	5,370	5,495
4,	1,585	1,622	1,660	1,698	1,738	15,	5,623	5,754	5,888	6,026	6,166
5,	1,778	1,820	1,862	1,905	1,950	16,	6,310	6,457	6,607	6,761	6,918
6,	1,995	2,042	2,089	2,138	2,188	17,	7,079	7,244	7,413	7,586	7,762
7,	2,239	2,291	2,344	2,399	2,455	18,	7,943	8,128	8,318	8,511	8,710
8,	2,512	2,570	2,630	2,692	2,754	19,	8,913	9,120	9,333	9,550	9,772
9,	2,818	2,884	2,951	3,020	3,090	20,	10,000	10,23	10,47	10,72	10,96
10,	3,162	3,236	3,311	3,388	3,467	21,	11,22	11,48	11,75	12,02	12,30

Werte von 22,0 dB bis 120,5 dB in Stufen zu 0,5 dB

Dezibel ↓	0	5	Dezibel ↓	0	5	Dezibel ↓	0	5	Dezibel ↓	0	5
22,	12,59	13,34	48,	251,2	266,1	74,	5 012	5 309	99,	89 130	94 410
23,	14,13	14,96	49,	281,8	298,5	75,	5 623	5 957	100,	100 000	105 900
24,	15,85	16,79	50,	316,2	335,0	76,	6 310	6 683	101,	112 200	118 900
25,	17,78	18,84	51,	354,8	375,8	77,	7 079	7 499	102,	125 900	133 400
26,	19,95	21,13	52,	398,1	421,7	78,	7 943	8 414	103,	141 300	149 600
27,	22,39	23,71	53,	446,7	473,2	79,	8 913	9 441	104,	158 500	167 900
28,	25,12	26,61	54,	501,2	530,9	80,	10 000	10 590	105,	177 800	188 400
29,	28,18	29,85	55,	562,3	595,7	81,	11 220	11 890	106,	199 500	211 300
30,	31,62	33,50	56,	631,0	668,3	82,	12 590	13 340	107,	223 900	237 100
31,	35,48	37,58	57,	707,9	749,9	83,	14 130	14 960	108,	251 200	266 100
32,	39,81	42,17	58,	794,3	841,4	84,	15 850	16 790	109,	281 800	298 500
33,	44,67	47,32	59,	891,3	944,1	85,	17 780	18 840	110,	316 200	335 000
34,	50,12	53,09	60,	1 000,0	1 059	86,	19 950	21 130	111,	354 800	375 800
35,	56,23	59,57	61,	1 122	1 189	87,	22 390	23 710	112,	398 100	421 700
36,	63,10	66,83	62,	1 259	1 334	88,	25 120	26 610	113,	446 700	473 200
37,	70,79	74,99	63,	1 413	1 496	89,	28 180	29 850	114,	501 200	530 900
38,	79,43	84,14	64,	1 585	1 679	90,	31 620	33 500	115,	562 300	595 700
39,	89,13	94,41	65,	1 778	1 884	91,	35 480	37 580	116,	631 000	668 300
40,	100,0	105,9	66,	1 995	2 113	92,	39 810	42 170	117,	707 900	749 900
41,	112,2	118,9	67,	2 239	2 371	93,	44 670	47 320	118,	794 300	841 400
42,	125,9	133,4	68,	2 512	2 661	94,	50 120	53 090	119,	891 300	944 100
43,	141,3	149,6	69,	2 818	2 985	95,	56 230	59 570	120,	1 · 10 ⁶	1,059 · 10 ⁶
44,	158,5	167,9	70,	3 162	3 350	96,	63 100	66 830			
45,	177,8	188,4	71,	3 548	3 758	97,	70 790	74 990			
46,	199,5	211,3	72,	3 981	4 217	98,	79 430	84 140			
47,	223,9	237,1	73,	4 467	4 732						

Signalquelle, z. B. an der Sekundärspule eines Lautsprechers angeschlossen werden. nicht dagegen an die Anode einer Verstärkerröhre¹⁾. Für diesen Zweck ist die Eingangsschaltung E 2 vorgesehen. Sie setzt jedoch die Empfindlichkeit durch die Spannungsteilung zwischen R 1 = 100 k Ω und dem Eingangswiderstand des Transistors stark herab, so daß sich damit nur hohe Spannungen messen lassen. Wegen des höheren Gesamtwiderstandes von rund 100 k Ω kann aber jetzt der Kopplungskondensator C 2 kleiner sein. Mit 0,5 μ F läßt er sich als Wickelkondensator für 500/1500 V ausbilden, so daß mit E 2 gefahrlos Anodenspannungsleitungen in Verstärkern angestastet werden können.

Übrigens schlug Valvo für ein ähnliches Gerät eine Eingangsschaltung nach Bild 4 vor. Wegen der starken Spannungsteilung im Eingang müssen dann allerdings zwei zusätzliche Vorverstärkerstufen eingefügt werden, um auch bei kleinen Eingangsspannungen messen zu können. Die beiden gegensinnig gepolten Dioden wirken dabei als Begrenzer und schützen den ersten Transistor gegen zu hohe Wechselspannungen. Auf diesen Aufwand wurde jedoch bei dem hier besprochenen Gerät verzichtet, denn die zu untersuchende Spannung dürfte stets hinter einem Verstärker in genügender Höhe zur Verfügung stehen. Man wird nicht gerade Frequenzen unmittelbar an einem Mikrofon messen wollen.

Anzeigestufe

Der zweite Transistor ist über den Kondensator C 4 = 10 μ F angekoppelt. Die Basisspannung ist ebenfalls durch einen Spannungsteiler R 6/R 7 festgehalten, um den Arbeitspunkt zu stabilisieren. Diese zweite Stufe erhält von der Vorstufe bereits ein recht großes Signal. Sie wird übersteuert, und am Kollektorwiderstand R 8 entstehen annähernd rechteckförmige Impulse. Bild 5 zeigt Oszillogramme dieser Impulse für 500 Hz und 5000 Hz. Die an R 8 stehende Rechteckspannung nach Bild 6a ladet nun bei jedem Spannungssprung den gerade eingeschalteten Kondensator C 5 bis C 8 um. In Bild 6b ist vereinfacht der Fall dargestellt, daß die Spannung am unteren Ende von R 8 in negativer Richtung springt. Für diese Polung leitet die Germaniumdiode Ge 2, und ein Stromstoß fließt über Instrument und Diode und ladet den Kondensator. Diode Ge 1 ist für diese Polung nicht leitend und daher als nicht vorhanden anzusehen.

Springt nun die Spannung an R 8 um, dann sperrt Ge 2, und Ge 1 wird leitend. Der Kondensator wird kurzschlußartig über den niedrigen Widerstand dieser Golddrahtdiode OA 81 entladen und ist somit für den nächsten Ladevorgang wieder frei. Durch das Instrument fließt also bei jeder Periode ein Ladestromstoß. Die Innenwiderstände des Instrumentes und der Diode Ge 2 sowie die Kapazität des Ladekondensators bilden jedoch ein Integrierglied, ähnlich wie die Integrierglieder zum Ausgießen der Bildimpulse in Fernsehempfängern. Wegen dieser integrierenden Wirkung und infolge der Trägheit des Drehspulinstrumentes, das schnellen Stromänderungen nicht folgen kann, ergeben die Stromstöße einen konstanten Zeigerausschlag. Bei doppelter Frequenz fließen doppelt soviel Stromstöße, das Instrument zeigt also den zweifachen Strom an, das bedeutet: die Frequenz-eichung verläuft vollkommen linear.

1) Einmal verträgt der Elektrolytkondensator keine hohen Gleichspannungen, zum anderen würde die zu messende Spannung infolge des niedrigen Eingangswiderstandes zusammenbrechen.

Frequenzeichung

Es genügt also, die Skala des Frequenzmessers bei einer einzigen Frequenz richtig einzustellen, dann stimmen die anderen Werte automatisch. Bedingung hierfür ist allerdings, daß die Kondensatoren C 5 bis C 8 untereinander genau im Verhältnis 10 : 1 abgestuft sind. Dabei müssen nicht genau 0,1 μ F, 10 nF usw. eingebaut werden, sondern es genügt, wenn z. B. zufällig C 5 = 0,12 μ F ist, den Kondensator C 6 mit 12 nF, C 7 mit 1,2 nF und C 8 mit 120 pF, also jeweils ein Zehntel des vorhergehenden Wertes zu bemessen. Dieser Satz Kondensatoren muß also mit Hilfe einer Meßbrücke ausgesucht werden. Da gerade große Kapazitätswerte schwer mit engen Toleranzen zu erhalten sind, geht man am besten von C 5 aus, nimmt also einen beliebigen 0,1- μ F-Kondensator, stellt seinen Ist-Wert fest und sucht dann C 6 bis C 8 danach aus. Dabei kann man zwei oder drei Teilkapazitäten parallel schalten, um den richtigen Wert zu erhalten.

Geicht wird im 100-Hz-Bereich, also mit dem Kondensator C 3 bei 50 Hz Netzfrequenz.



Bild 4. Eingangsschaltung nach Valvo; sie erfordert zwei zusätzliche Vorverstärkerstufen



Bild 5. Spannungsverlauf am Widerstand R 8 bei einer Sinusspannung am Eingang; oben: für 500 Hz, unten: für 5000 Hz

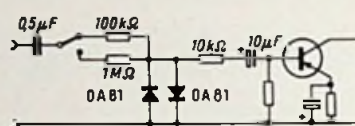

Bild 6. Wirkungsweise des Anzeigekreises; a = Impulsspannung, b = Aufladen des Kondensators bei leitender Diode Ge 2 (der in Bild 2 ersichtliche Kondensator C 10 ist groß gegenüber C 5 bis C 8 und kann daher vernachlässigt werden)

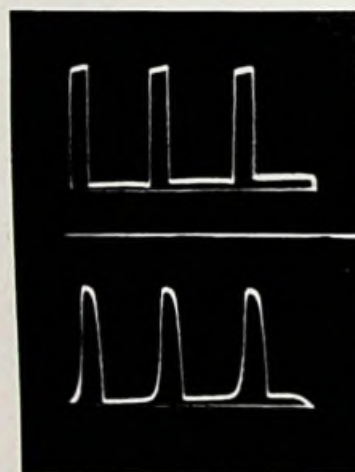

Bild 7. Die Anzeige des Gerätes ist für Eingangsspannungen über 0,4 V praktisch konstant

quenz. Man legt z. B. eine 6,3-V-Heizspannung an die Eingangsklemmen des Gerätes und regelt mit dem Trimpotentiometer R 12 den Ausschlag auf 50 Teilstriche an der hundertteiligen Instrumentenskala ein. Zwangsläufig stimmen dann die übrigen Bereiche, wenn C 6 bis C 8 genau auf C 5 hingetrimmt wurden. Im 100-kHz-Bereich kann allerdings eine Abweichung auftreten, weil die Verdrahtungskapazitäten gegenüber der eigentlichen Kondensatorkapazität C 8 nicht mehr zu vernachlässigen sind. Man wird deshalb mit Rücksicht auf diesen Bereich den Anzeigeteil möglichst kapazitätsarm verdrahten und zur Sicherheit C 8 um etwa 10 pF kleiner wählen.

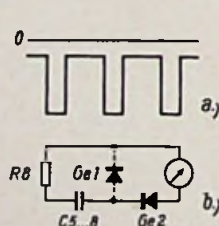
Übrigens ist dieser über dem Tonfrequenzgebiet liegende Bereich bis 100 kHz sehr willkommen, um die etwa 60 kHz betragenden Vormagnetisierungs- und Löschfrequenzen von Tonbandgeräten zu messen. Will man jedoch hierauf verzichten, dann kann man die Schaltung noch vereinfachen, indem man nur drei Bereiche, nämlich bis 200 Hz, bis 2 kHz und bis 20 kHz vorsieht. Hierfür sind die Kapazitäten 50 nF, 5 nF und 500 pF erforderlich. Andererseits kann man bei höheren Ansprüchen auch die Bereiche vermehren und feiner unterteilen, etwa mit den Endwerten 100 Hz, 300 Hz, 1 kHz, 3 kHz usw. Die zugehörigen Kapazitäten betragen 0,1 μ F – 30 nF – 10 nF – 3 nF. Das Instrument muß dann zwei Teilungen 0...30° und 0...100° erhalten.

Wie unabhängig die Eichung von der Höhe der Eingangsspannung ist, zeigen die Kurven Bild 7. Es wurden Frequenzen 250, 500 und 1000 Hz im 1-kHz-Bereich angelegt und bei jeder die Spannung von 0,1 bis 4 V gesteigert. Ab 0,4 V etwa bleibt die Anzeige dabei vollkommen konstant.

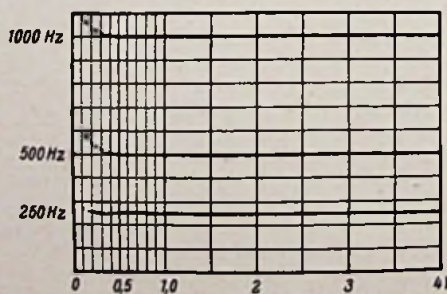
Spannungskontrolle

Um ganz sicher zu sein, ob die angelegte Meßspannung wirklich ausreicht, um das

Liste der Einzelteile

K 1	100 k Ω	0,5 W	10 %
R 2	68 k Ω	0,1 W	10 %
R 3	33 k Ω	0,1 W	10 %
R 4	6 k Ω	0,1 W	10 %
R 5	10 k Ω	0,1 W	10 %
R 6	47 k Ω	0,25 W	10 %
R 7	300 k Ω	0,1 W	10 %
R 8	3 k Ω	0,5 W	10 %
K 9	100 k Ω	0,5 W	siehe Bild 2
R 10	8 k Ω	0,5 W	siehe Bild 2
R 11	10 k Ω	0,5 W	10 %
R 12	Einstellregler	10 k Ω	0,15 W
R 13	Einstellregler	3 k Ω	0,15 W
C 1	25 μ F	12/15 V	Kleinst-Elektrolyt
C 2	0,5 μ F	500/1500 V	Kleinst-Elektrolyt
C 3	30 μ F	6 V	Kleinst-Elektrolyt
C 4	10 μ F	6 V	Kleinst-Elektrolyt
C 5 bis C 8	siehe Text		
C 9	10 μ F	6 V	Kleinst-Elektrolyt
C 10	30 μ F...100 μ F	20/25 V	Niedervolt-Elektrolyt

(Ein Wert von 100 μ F ist günstiger, wenn er sich raummäßig unterbringen läßt)

Halbleiter:

- 1 Transistor OC 71, Valvo
- 1 Transistor OC 72, Valvo
- 2 Germaniumdioden OA 81, Valvo

Weitere Einzelteile:

- 1 Stufenschalter 2 \times 6 Kontakte
 - 1 Gravierte Bereichsskala M 574, Kiefer
 - 1 Drucktastenfedersatz mit einem Umschaltkontakt
 - 1 Milliampere meter 100 μ A Typ ED 63, Neuborger
 - 1 Pervox-Batterie 22,5 V, Pertrix
 - 1 Gehäuse, Zimmermann
- Kleinmaterial, Schalldraht, Buchsen usw.

Radiopraktiker und Werkstätten beziehen die für den Nachbau erforderlichen Spezialteile zweckmäßig auf dem üblichen Weg, d. h. von ihrer Fachgroßhandlung bzw. über ihre Radio-Fachhandlung. An die angegebenen Herstellerfirmen wenden man sich wegen einzelner Stücke nur dann, wenn die benötigten Teile im Fachhandel nicht erhältlich sind.

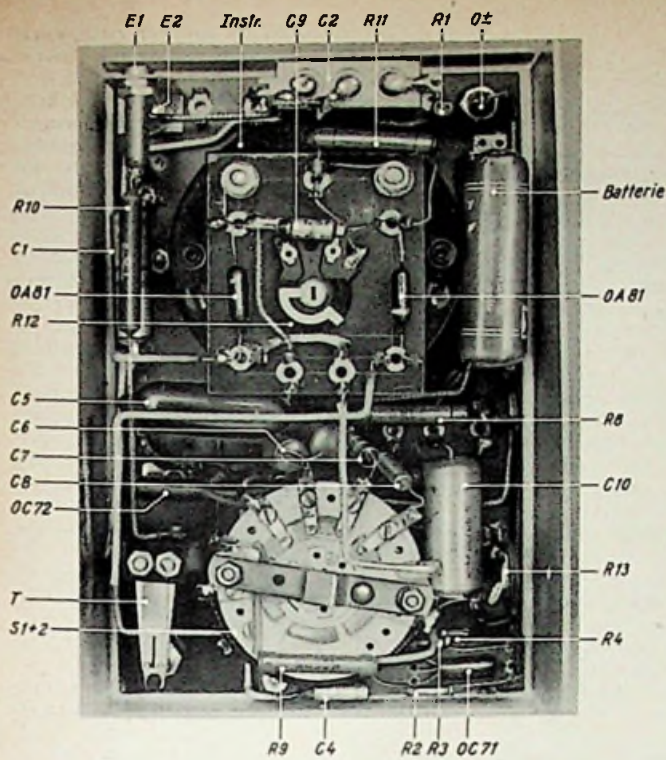

Ober: Bild 9. Blick auf das montierte Gerät

Links: Bild 8. Anordnung der Einzelteile

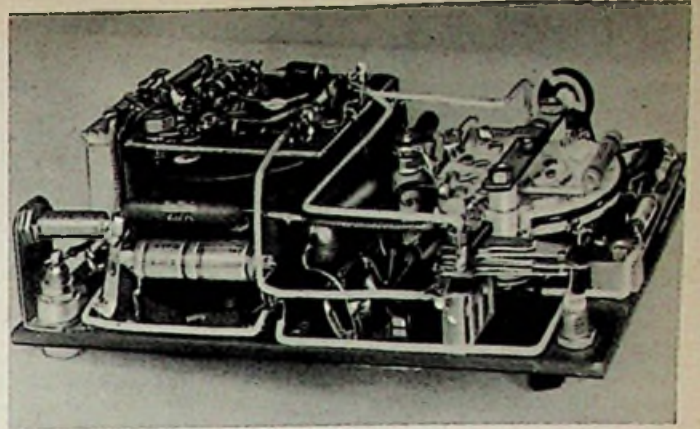

Meßgerät durchzusteuern, wird der Anzeigeteil außerdem als Diodevoltmeter benutzt. Mit Hilfe der Taste T wird dazu das Instrument mit der Germaniumdiode Ge 2 über den Vorwiderstand R 10 an die Eingangsklemme E 1 gelegt. R 10 ist so groß zu wählen (im Modell ergaben sich hierfür 6 kΩ), daß sich ein Meßbereich von etwa 5 V Vollausschlag ergibt. Bei angeschlossener Meßspannungsquelle, gleichgültig ob an E 1 oder E 2, ist also T kurz zu drücken. Ist die dann an der Basis des ersten Transistors liegende Wechselspannung gleich oder größer als 0,5 V (etwa 10 Skalenteile Ausschlag), dann bestehen keinerlei Bedenken über die Zuverlässigkeit der anschließenden Frequenzmessung.

Stromversorgung

Die Frequenzanzeige ist zwar weitgehend unabhängig von der Höhe der Eingangsspannung, dagegen nicht von der Höhe der Betriebsspannung. Das ist ganz klar, denn beim Absinken der Betriebsspannung werden auch die Ladestromstöße des Kondensators C 5...C 8 geringer. Dieser Fehler wirkt sich in voller Höhe aus. Ist die Batteriespannung auf die Hälfte abgesunken, dann beträgt der Ausschlag auch nur noch die Hälfte. Eine so falsche Anzeige wäre aber untragbar, man muß also mit konstanter Kollektorspeisung arbeiten. Deshalb wurde der Regler R 13 in Reihe mit der Batterie vorgesehen. In der Bereichshalterstellung „Eichen“ wird das Anzeigeelement mit Hilfe des Serienwiderstandes R 9 als Voltmeter mit 15 V Vollausschlag geschaltet. Dabei wird die Germaniumdiode Ge 2 in Durchlaßrichtung und die Diode Ge 1 in Sperrichtung beansprucht, so daß sie die Funktion als Voltmeter nicht beeinträchtigen. Mit dem Regler R 13 wird nun, falls notwendig, die vorgesehene Betriebsspannung von -15 V wieder eingestellt. Infolge des niedrigen Stromverbrauches von nur 3,8 mA und des stets nur kurzzeitigen Betriebes sinkt die Spannung der Batterie nur langsam ab, so daß selten nachgestellt zu werden braucht. Daher ist für den Regler R 13 eine Schraubenziehereinstellung vorgesehen. Bei der gewählten Sammelschienenspannung von -15 V hat man auch genügend Reserve, wenn die Spannung der 22,5-V-Batterie durch

Alterung nachläßt. Freilich ist nach dem Messen der Bereichscharter stets auf „Aus“ zu stellen.

Die Stellung „Eichen“ bedeutet also nicht die eigentliche Skaleneichung, sondern lediglich eine Batteriekontrolle. Man kann jedoch auch die Skaleneichung mit R 13 nachstellen, indem man 50 Hz im 100-Hz-Bereich anlegt und mit R 13 auf Teilstrich 50 abgleicht. Infolge der linearen Abhängigkeit ist es nämlich gleichgültig, ob man mit R 12 bei konstanter Sammelschienenspannung oder mit R 13 bei konstantem Instrumentenwiderstand auf Teilstrich 50 der Skala einstellt. Die Kontrolle der Batteriespannung auf gleichbleibenden Wert ist jedoch vorteilhafter, weil man nach der erstmaligen Eichung mit R 12 dann vom Netz unabhängig ist.

Mechanischer Aufbau

Der Aufbau des Gerätes bietet keine Schwierigkeiten. Das Modell wurde in einem Gehäuse mit den Abmessungen 105 x 155 x 55 mm (Bild 1) der Firma Walter Zimmermann, Bingerbrück/Rhein, untergebracht. Der Bereichscharter hat 2x6 Kontakte bei einem Schaltwinkel von 30° für die vorgesehene Skala. Er wurde aus einem Mayr-Schaltebaukasten zusammengestellt. Die Reihenfolge der Schaltstellungen wurde so getroffen, daß auf die Stellung „Aus“ zunächst der Bereich 100 kHz folgt. Man kann dann beliebige Frequenzen anlegen, ohne beim Einschalten befürchten zu müssen, daß der Zeiger in der ersten Stellung gleich zu weit ausschlägt. Die Skala für den Bereichscharter ist aus schwarz/weißem Resopal graviert.

Als Instrument dient ein Milliampereometer der Firma Neuberger mit 100 µA Vollausschlag. Die Taste T wurde aus einem alten Relais-Federsatz zusammengestellt. Alle weiteren Daten sind der Einzelteilliste zu entnehmen. Der Zusammenbau der Teile geht aus den Bildern 8 und 9 hervor, jedoch kann die Anordnung je nach den zur Verfügung stehenden Teilen abgewandelt werden. Auf der Frontseite des Gehäuses wurden die Buchsen E 2 und O angeordnet, damit man zunächst den unempfindlichen Bereich benutzt und erst nach Prüfen mit Hilfe der Taste T auf den niederohmigen Eingang E 1 (an der Stirnseite des Gehäuses)

umsteckt. Der Regler R 13 ist, da er nur selten nachgestellt zu werden braucht, mit einem Schraubenzieher durch ein Loch im Gehäuse zu bedienen, während R 12 nur einmalig nach dem Zusammenbau vor dem Schließen des Gehäuses eingestellt wird.

Dämpfungsfreier AM-Demodulator

In den letzten Jahren hat sich die FUNKSCHAU durch eine Reihe von Veröffentlichungen des Anodenbasisdetektors, des sog. Katodendetektors, angenommen, der in der amerikanischen Fachsprache als Infinite Impedance Detector bezeichnet wird. Es geht dabei um das Problem, die Vorzüge dieses AM-Demodulators mit der Möglichkeit der Regelspannungserzeugung zu kombinieren.

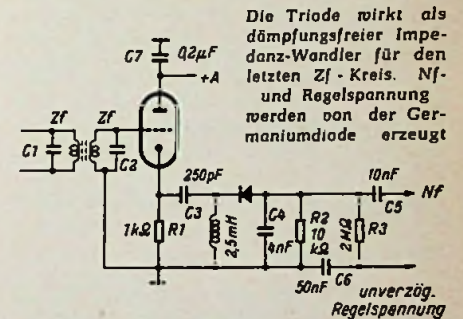

Die Triode wirkt als dämpfungsfreier Impedanz-Wandler für den letzten Zf-Kreis. Nf- und Regelspannung werden von der Germaniumdiode erzeugt

Eine interessante Abwandlung bringt Radio-Electronics¹⁾, die die Impedanzwandelnde Eigenschaft einer Anodenbasisstufe mit der Gleichrichtung und Regelspannungserzeugung durch eine Germaniumdiode verbindet. Nach dem beigegebenen Schaltbild liegt am letzten Zf-Bandfilter eine Anodenbasisstufe, deren Katodenwiderstand R 1 so klein bemessen ist, daß die Röhre in der Mitte der Arbeitskennlinie wirkt und die aus dem letzten Zf-Kreis stammende Hf-Spannung nicht gleichrichtet; im Gitterkreis dieser Röhre fließt kein Strom, so daß der Zf-Kreis nicht bedämpft wird. Die Demodulation erfolgt durch Gleichrichtung mittels einer Germaniumdiode im Katodenkreis, wobei der Widerstand R 2 als Belastung des Detektorkreises wirkt. Die auftretende Richtspannung wird durch R 3 und C 0 gesiebt und steht als unverzögerte Regelspannung für voraufgehende Verstärkerrohren zur Verfügung. Ober C 5 wird die Nf-Spannung abgeleitet und einem hochohmigen Potentiometer zugeführt, das als Lautstärkereglert dient.

¹⁾ FUNKSCHAU 1954, Heft 7, Seite 134; Heft 12, Seite 246; Heft 17, Seite 359; 1955, Heft 4, Seite 74; Heft 15, Seite 328.

²⁾ Radio-Electronics 1956, Heft 8, Seite 103

Das Bild im Heim

Teil III

Von W. Salchow

Mit der in den vorherigen Aufsätzen – FUNKSCHAU 1957, Heft 9, Seite 219, und Heft 10, Seite 263 – vorgetragene Idee habe ich mich auf zwei Stühle gesetzt, von denen der eine im Lager der Funkleute und der andere in dem der Fotohändler steht. Da darf es nicht wundernehmen, weder in jenem noch in diesem im erhofften Sinne verstanden zu werden. Denn just der einfache Gedanke ist am schwersten kapierbar.

In meiner kleinen Stadt geht mir der Radiobetreuer, wenn er mich von weitem kommen sieht, aus dem Wege, um nicht von neuem mit dem Heimbildprojekt gelangweilt zu werden. ... Mit seinen Kollegen von der Fotosparte bin ich nicht besser dran. Wo ich mir auf der jüngsten „Photokina“ die Lippen fransig redete, gingen die Armen, die mir ihr Ohr liehen, achselzuckend von hinnen.

Glücklicherweise sind Branchenvertreter, die auf der bekannten Hohen Warte weiter schauen, quicker im Erkennen. ... Nils Cederborg, Werbeleiter der Gesellschaft zur Förderung der Fotografie, warnte auf der Kölner Fotomesse: „Das Fernsehen aber – und darin sehe ich eine besondere Gefahr der Branche – kommt der Neigung vieler Menschen entgegen, nichts mehr selbst zu produzieren (1)“. ... In einer Denkschrift der Firma Saba (2) heißt es in einer Fußnote: „Die Saba-Spezial-Projektionswand ist auch gut für Schmalfilm- und Dia-Projektion verwendbar“ ...

Die Veröffentlichungen in der beiderseitigen Fachpresse haben längst belegt, wie leicht ein gefälliges heimgerichtetes Kombimöbel für Fernsehen + Laterna magica und das Drum und Dran geschneidert werden kann. ... Wenn solch ein Bildmöbel nicht sobald auf den Markt kommen sollte, werden ausschließlich widerstrebende Handelsinteressen im Wege stehen. Doch kommen wird es auf jeden Fall!

Der Vorhang für die Revue der Beteiligten ist aufgezogen:

Der Radiohändler

Er erkennt, daß sich der Heimfernsehprojektor nicht so bequem wie der Direktsichtempfänger verkaufen läßt. Er braucht den geeigneten Vorführraum. Trödelt er mit dessen Einrichtung, macht Meier am anderen Ende der Stadt das Geschäft. ... Ist das lütte eigene Ladentheaterchen endlich fertig, entdeckt er voll Zorn, daß die beste Kaufwärtlerin, die Frau, immer zur sendefreien Zeit hereinschneit. Er denkt über einen Behelf, über die moderne Laterna magica, über den Schmalfilmprojektor, und er denkt an seinen Großhändler, dem er sein Leid klagt. ... Der pfiffige Vertreter eines fahrbaren Heimfernsehprojektors in Schrankform bringt eines Tages einen Dia-Projektor mit fernsteuerbarem automatischen Diawechsler mit, setzt ihn kurzerhand auf den ausgefahrenen Fernsehprojektionsschrank, fummelt ein bißchen am Stromanschluß – der Behelf tut seine Pflicht und tut es nicht schlecht. ... Dieser Ausweg ist schon jetzt begehbar. Die Fabrikanten können sich nicht mehr lange vor dem kombinierten Bildmöbel drücken, wenn sie ihren Prinzipien nicht untreu werden wollen – zumal der Direktsichtempfänger mit in die Kombination einbezogen werden muß, wofür der erste Aufsatz dieser Artikelreihe in Heft 9 ein Beispiel gab.

Der wendige Radiohändler nimmt das Zusatzgeschäft mit Bildwerfern für Dia und Schmalfilm auf. Und neben sein Schallplattenregal stellt er einen der schmucken Verkaufsschränke für fertige Diapositive, wie sie

bereits auf breiter Ebene vom Fotohändler bis zum Warenhaus angeboten werden, und vielleicht sogar für fertige schmale Spielfilme. ... Obwohl er in die eigentliche Domäne des Fotohändlers nicht eindringt, wird ihm dieser böse sein. Es wird Proteste und Handels Sperren geben, bis sich am Ende beide Händler brüderlich vertragen.

Der Fotohändler

Sein Kollege vom Radiofach, der up to date bleiben will, muß, muß, muß in Bälde den eigenen anheimelnden Vorführraum schaffen. Mag er es tun. Er, der Fotohändler mit der älteren Tradition, glaubt, auf das Theaterchen im eigenen Laden verzichten zu dürfen. Nun ja, die Großkopfeten unter seinen Kameraden, die das Filmprojektorgeschäft pflegen, sind auf das Studio angewiesen, für ihn den Durchschnittshändler taugt es nach seiner Meinung nicht.

Der Radiohändler ist von jeher ein Möbelhändler gewesen, sein Fotokollege ist es nicht und wird es bis auf Ausnahmen voraussichtlich auch nicht werden. Für die Begründung dieser Vermutung besteht hier kein Anlaß. ... Zu den Ausnahmen zählen die Händler, die das Funk- und Fotogeschäft gemeinsam betreiben – und zählen ferner jene, die mehr dem Projektoren- als dem Kamerageschäft zugewandt sind. ... Offen ist die große Frage, wie der Fotohandel sich mit dem Fernsehen schlechthin abfinden wird. Bei dem herrschenden Boom wird er wohl so gelassen bleiben, wie er es bisher gewesen ist. Und der drohende Wettbewerb des Radiohandels auf einem von ihm selbst dürftig beackerten Gebiet wird ihn in absehbarer Zeit nicht groß aufregen.

Der Kunde

Er wird sich so verhalten, wie es Herr Cederborg befürchtet. Er wird nach wie vor das konfektionierte Bild bevorzugen: die Illustrierte, das Kino, das Fernsehen – und mit Abstand: das fertige Dia als Reiseandenken o. ä. und den fertigen Schmalfilm als Fernseh- bzw. Kinourrogat im Sinne des Lückenbüßers à la Schallplatte.

Das Fernsehen ist für die anderen Zeitvertreiber so gefährlich, weil sein Gerät gegen geringes Entgelt leihbar ist. ... Eine Familie mit vier Erwachsenen, die für die Lesemappe monatlich 3 DM und für den zweimaligen Kinobesuch im Monat 12 DM, zusammen 15 DM auszugeben pflegt, verfällt ohne Gnade dem bequemem, täglich genießbaren Fernsehen, wenn monatlich außer der Postgebühr von 5 DM bloß 7.50 DM für die Miete, also insgesamt die erschweringliche Summe von 12.50 DM aufzubringen ist – wenn sie sich nicht ein bißchen Weitsicht bewahrt. In meiner kleinen Stadt prangt auf einer Baracke bedürftiger Leute, die Unterstützungen annehmen, die Fernsehantenne.

Von den sonstigen Zeitvertreibern hat m. E. die Fotografie die besten Aussichten, beim Normalverbraucher Dauergunst zu gewinnen, weil die Eitelkeit mit ihr im Bunde ist. ... Auf die Tageszeitung, den Leserkreis und das Kino darf man ohne Schmälerung seines Ansehens verzichten. Doch im Urlaub ohne Kamera zu sein und heimgekehrt keine prahlenden Fotos vorweisen zu können, ist für den Angeber eine bedenkliche Sache, der er ohne Widerspruch opfert. Zum Glück für den Bramarbas sind chromblitzende Kamera am Schulterriemen und ansprechendes Foto nicht aufeinander angewiesen. Denn notfalls hilft im Feriengebiet

der Mitbringselhandel aus, und zwar vielmehr schon mit den kleinen gerahmten Colorias 5 x 5 cm.

Dia- und Schmalfilmprojektion bedürfen des Fotohändlers Betreuung nicht, solange Konfektion und keine Eigenproduktion zum Einsatz kommt. So kann es geschehen, daß der Funkhändler, der jemand ein Kombibildmöbel + Diaprojektor verkauft hat, den Käufer mittelbar zum Amateur und damit zum Kunden des Fotohändlers macht. Indessen hat es für ihn wenig zu bedeuten, weil die Familie das Fernsehen, in der es bereits herrscht, für daseins-wichtiger als die Fotografie nimmt. Für Fernsehgebühr und Reparaturen wird man immer das nötige Geld zusammenkratzen – für den Fotosport kaum und für das angeberische Knipsen schon gar nicht.

Wir tun gut, die naive Betrachtungsweise vorläufig beizubehalten und uns erst später gelegentlich der kulturellen Aufgabe des Bildes im Heim zuzuwenden. Derzeitiger Kardinalpunkt ist, die Herren von Funk und Foto zum Nachdenken zu bewegen und sie zu ermuntern, mit der gegenseitigen Verständigung nicht zu zaudern.

Der Fabrikant

Es sind die Hersteller von Fernseh- und Tongerät, von Kameras und Projektoren, von Aufnahme- und Bildwurfmaterial angesprochen. Von ihrem reichen Angebot ist der Fernseher am meisten begehrt. Nur wenige werden sich auf die Dauer dem Fernsehzwang so wenig entziehen können, wie sie es beim Run des Rundfunks konnten.

Das Fernsehen ist die begünstigste Ausdrucksform des Bildes im Heim. ... Ist das Fernsehmöbel nicht von vornherein dem Bildwurf für Dia und/oder für Schmalfilm angepaßt, wird sein Besitzer für diesen kaum noch zu gewinnen sein – es sei denn, daß er sich den Übergang vom Direktsichtempfänger zum Fernsehprojektor leisten kann oder bereits vorher Amateurfotograf war.

Leider darf vom Fernseh-Möbelbauer keine Begeisterung für das Kombi-Bildmöbel erwartet werden, verkauft er doch seinen Fernsehschrank für Direktsicht mit leichter Hand. Erst wenn der namhafte Konkurrent vorangeht, wird er willig folgen.

Das Spezialgeschäft für „Das Bild im Heim“

Es wird sich früher einrichten, als der Nörgler wahrhaben mag. Für die Großstadt hat es längst seine Daseinsberechtigung erworben. ... Die Frau hat die Rundfunkindustrie in Schwung gebracht und gängelt sie noch heute. Der Frau zuliebe wurden schon den ersten Marktfernsehern gefällige Gehäuse gegeben. Aber die Frau besucht ungern Läden, die der komplizierten Technik dienen. ... Weder das Lokal des Funkhändlers, der neben Radio- und Fernsehapparaten noch Kühlschränke und sonstigen Elektrokrum verkauft, noch der Betrieb des Fotohändlers, der den selbstgefälligen Mann bevorzugt, atmen die der Frau behagliche Atmosphäre. Den latenten Wünschen der Frau, die sich auf das Bild schlechthin beziehen und viel üppiger sind als nüchternen Männerverstand ahnt, wird nur das Spezialgeschäft gerecht.

Die in den drei Aufsätzen vorgetragenen Interessen sind verstreut. Ohne Diskussion lassen sie sich nicht aufeinander abstimmen, für die Fachorgane und vor allem der Runde Tisch die geeigneten Stätten sind. Wer erfreut Schriftleiter und Autor zuerst mit Zustimmung, Gegenvorschlag, Bedenken und Widerspruch?

[1] Der Photohändler 1956, Heft 23.
[2] Probleme der Fernseh-Heimprojektion und deren Berücksichtigung bei der Entwicklung des Fernseh-Heimprojektors „Schauinsland“ in FUNKSCHAU 1957, Heft 3, Seite 59.

Schaub-Lorenz Illustraphon 761

Fernsehempfänger mit 61-cm-Bildröhre, Differenzierentzerrer (Klarzeichner) und Gegentakt-Tonendstufe

Dieser Luxus-Fernsehempfänger – in einem verschließbaren Schrankgehäuse mit der großen 61-cm-Weitwinkel-Bildröhre MW 61-80 – ist keine Neuentwicklung; bei ihm handelt es sich um eine Ergänzung bzw. Weiterentwicklung der Mitte des vergangenen Jahres angekauften Geräteserie. Hierbei wurden jedoch die wesentlichen technischen Fortschritte der letzten Zeit, wie etwa die Spanngitter-Doppeltriode PCC 88 im Eingang und die 90°-Bildröhrentechnik eingefügt. Es ist nämlich so, daß die Schaltung des „Illustraphon 761“ (Seite 395) mit Ausnahme der größeren Bildröhre, der Gegentakt-Tonstufe und der Lautsprecheranlage mit denjenigen der übrigen Schaub-Lorenz-Fernsehempfänger mit 43- und 53-cm-Bildröhren in Tisch- und Schrankausführung übereinstimmt.

Man erkennt die konventionellen Details, die sich schon früher bewährt haben und die bei den meisten Fabrikaten zum Standard gehören (Kaskode-Eingang, phasengeregelte Zeilenablenkung, getastete Verstärkungsregelung, 90°-Bildröhre, vierstufige Zf-Verstärkung und Rasterablenkung mit Gegenkopplung). Den Schaub-Lorenz-Fernsehempfängern eigentümliche Einzelheiten aber, auf die nachstehend näher eingegangen werden soll, sind der Klarzeichner in Zweikanalausführung, die zweistufige Videofrequenzverstärkung, der kontrastunabhängige Synchronisierkanal, die getastete Regelung mit Gegenkopplung, die Phasenlupe, die automatische Schwarzpegelhaltung sowie der Chassisaufbau.

Der Klarzeichner

Die hier gewählte Methode zur Verbesserung der Bildgüte ist die Differenzierentzerrung, die keine wesentlichen zusätzlichen Laufzeitfehler auftreten läßt. Vorteilhaft ist ferner die Möglichkeit, den Grad der Entzerrung mit einer Gleichspannung regeln zu können. Die FUNKSCHAU berichtete bereits in den Heften 22/1956 (Seite 952) und 6/1957 (Seite 147) über die Funktion. Bei der Entwicklung wurden folgende Forderungen gestellt:

1. Die Abstimmung auf den 6-dB-Punkt der Nyquistflanke soll erhalten bleiben, denn nur in dieser Stellung ist die für den Intercarrierempfänger richtige Relation zwischen Bildträger- und Tonträgeramplitude und damit ein vom Bildinhalt ungestörtes Tonsignal bzw. ein vom Tonsignal ungestörtes Bildsignal gewährleistet.

2. Die Laufzeitrelation zwischen dem Korrektursignal und dem zu korrigierenden Signal muß in der Weise fest eingestellt sein, daß das Korrektursignal an der richtigen Stelle der zu verzeilernden Flanke eines Schwarz/Weiß-Sprunges hinzugefügt wird, so daß keine zum Flankenwendepunkt unsymmetrische Überschwinger auftreten.

3. Die Schaltung zur Bildung des Korrektursignals soll keine veränderlichen Blindwiderstände enthalten, damit die gemäß 2. eingestellte optimale Laufzeitrelation zwischen dem zu korrigierenden Signal und dem Korrektursignal unabhängig vom Maß der Korrektur bestehen bleibt.

4. Die mit zunehmender Korrektur zwangsläufig verbundene Anhebung des oberen Teils des Videofrequenzbandes soll sich nicht auf

den Tonträger erstrecken. Moirébildung muß vermieden werden.

5. Die Korrektur soll in der Lage sein, im oberen Frequenzbereich beispielsweise die Frequenz 4 MHz um den Faktor 6 amplitudenmäßig anzuheben.

6. Bei Regelung der Korrektur über einen solchen großen Bereich sollen der Kontrasteindruck und die Grundhelligkeit sowie die Funktionen der automatischen Verstärkungsregelung und der Impulsabschneidung unbeeinträchtigt bleiben.

Die erste Forderung wird dadurch erfüllt, daß sich die Korrekturschaltung ausschließlich im Videoteil befindet und daher die Abstimmung auf die Nyquistflanke im Zf-Bereich nicht berührt. Mit der Aufteilung in zwei Kanäle – einen breitbandigen Kanal, beginnend beim Kontrastregler R 1 bis zum Gitter der Videoendröhre PL 83 (Rö 10), und einen schmalbandigen Kanal an der gleichen Stelle, beginnend mit der Differenzierstufe PCF 82 (Rö 9) – ergibt sich eine einfache Möglichkeit, mit der Laufzeitpule L 1 die beiden Signale in jedem Kanal derart aufeinander abzustimmen, daß sie am Gitter der Videoendstufe zu einem vorgegebenen Zeitpunkt aufeinander treffen. Alle Blindwiderstände im Videoteil



Bild 2. Oszillogramm über eine Zeile ohne Klarzeichner



Bild 3. Oszillogramm über eine Zeile mit Klarzeichner

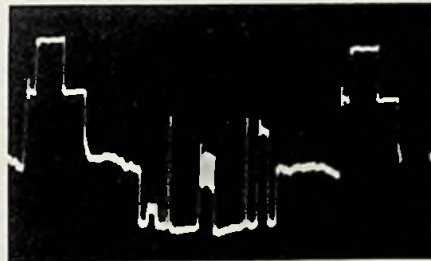

Bild 4. Testbild mit ausgeblendeter Zelle (Der Pfeil deutet auf den senkrechten Auflösungskoll; das Oszillogramm dieses Teiles der Zelle ist in den Bildern 2 und 3 ebenfalls mit einem Pfeil gekennzeichnet)

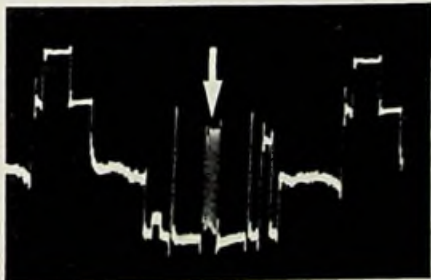

Bild 1. Schaub-Lorenz-Fernsehempfänger Illustraphon 761 mit 61-cm-Bildröhre

Technische Daten

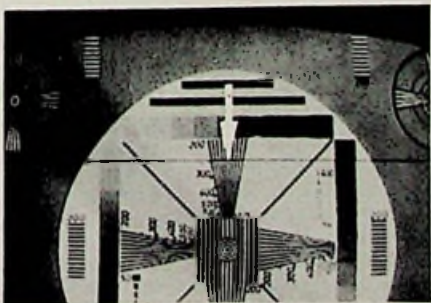
Allstrom: 220 V

Verstärkerröhren: PCC 88, 3 x PCF 82, 5 x EF 80, 3 x PCL 82, PL 83, PCC 85, ECC 81, ECC 82, PL 36, PY 83, EY 86, 6 Germanium-Dioden, Trocken-Gleichrichter

Bildröhre: MW 61-80

Kreise: 13 im Bildteil, 5 im Tonteil

Kanäle: 2...11, dazu zwei Reservekanäle, für Dezimeterwelleneingang vorbereitet

Zwischenfrequenzen: Bild 38,9 MHz, Ton 33,4 MHz, Ton-Differenzträger 5,5 MHz

Antenneneingang: 240 Ω symmetrisch, mit Sonderanschluß für Nahempfang über Abschwächer, eingebaute drehbare Gehäuseantenne mit zusätzlicher Abstimmung

Lautsprecher: 2 Hochton- u. 2 Tieftonlautsprecher mit durch Drossel bewirktem, abschaltbarem Raumklangeffekt

Klangfarbenregelung: Höhen und Tiefen stetig regelbar

Automatische Regelung: getastet mit zusätzlicher Rückkopplung

Fernbedienung: für Kontrast und Lautstärke

Gehäuse: Edelholzschränk, verschließbar, 760 x 1100 x 564 mm

Preis: 1598 DM, Fernbedienung 14 DM

und im Differenzierkanal bleiben unverändert, denn die Regelung der Korrektur erfolgt lediglich mit einer Gleichspannung am Potentiometer R 2. Damit sind die Forderungen gemäß 2. und 3. erfüllt.

Eine unzulässig hohe Anhebung der Differenzfrequenz 5,5 MHz bei starker Korrektur wird gemäß Forderung 4. durch den Sperrkreis L 2/C 1 im Ausgang der Differenzierstufe verhindert. Die Forderung 5. resultiert aus praktischen Erfahrungen. Es hat sich gezeigt, daß bei den verschiedenen Sendungen über unterschiedlich lange Übertragungswege, in erster Linie bei Auslandsübertragungen, der gewünschte große Korrekturbereich tatsächlich gebraucht wird. Dies ist auch der Grund, weshalb eine stufenweise Regelung vom Konstrukteur abgelehnt wurde. Nur mit der kontinuierlichen Regelung ist eine genügend feine Dosierung möglich.

Die Lage der Korrekturschaltung im Videoteil hinter dem Kontrastregler und hinter den Übergangsstellen zum Synchronisierkanal und zur getasteten Regelung verhindert eine Verkopplung mit anderen Funktionen. Damit ist auch die Forderung nach 6. erfüllt.



Bild 5. Ausschnitte von Schirmbildfotos des elektronischen Testbildes
a) ohne Klarzeichner, b) mit Klarzeichner in optimaler Einstellung

Die Bilder 2 und 3 zeigen das mit einem Zeilenwähler ausgeblendete Oszillogramm einer Bildzeile, deren Lage aus Bild 4 erkennbar ist. Der Spannungsverlauf quer zum senkrechten Auflösungskeil („Besen“) ist in den Bildern 2 und 3 mit Pfeilen markiert. Durch ein Tiefpaßfilter wurde vor dem Modulator, aus dem das hochfrequente Bildsignal dem Empfänger zugeführt wurde, das Videoband im Sinne einer Verschlechterung der Übertragungsgüte eingengt. Als Folge davon beträgt die Modulationsgrad, bezogen auf das Schwarz/Weiß-Intervall, nur noch 30 % (Bild 2). Mit dem Differenzierentzerrer gelingt die Wiederherstellung des vollen Modulationsgrades von 100 % (Bild 3). Mit Hilfe des elektronischen Testbildes läßt sich die Arbeitsweise des Klarzeichners besonders überzeugend demonstrieren. In Bild 5 sind Ausschnitte aus Schirmbildaufnahmen während normaler Testbildsendungen zu sehen. Die Zunahme des Modulationsgrades, besonders bei den hohen Videofrequenzen, ist deutlich erkennbar.

Zweistufiger Videoverstärker

Auch bei Empfängern ohne Differenzierentzerrer wurde es schon immer als Nachteil empfunden, daß die Regelung des Bildkontrastes zugleich das der Impulsabtrennstufe zugeführte Signal beeinflusste. Die Einstellung der Kennlinienlänge der ersten Abschneidestufe war zwangsläufig ein Kompromiß. In der vorliegenden Schaltung aber liefert die erste Videostufe mit Hilfe der nachstehend beschriebenen Anordnung ein in einem großen Bereich konstantes Signal an den Synchronisierkanal. Die Funktionen „Kontrastregler“ und „Impulsabschneidung“ sind vollkommen getrennt!

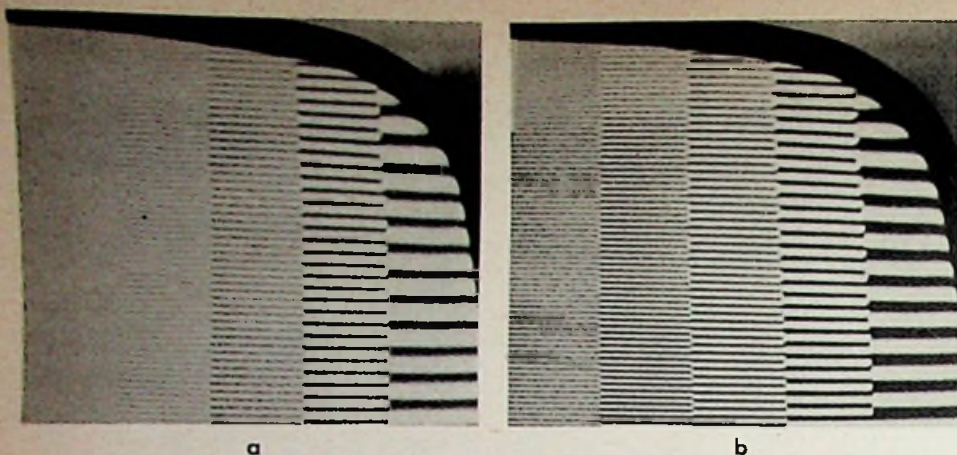
Getastete Regelung mit Rückkopplung

Die automatische Kontrastregelung soll die Ausgangsspannung in einem sehr großen Bereich verschiedener Eingangsspannungen konstant halten, damit unter allen Empfangsbedingungen ein ausreichender Kontrastumfang wiedergegeben und dem Eingang des Synchronisierkanals ein Signal konstanter Amplitude zugeführt werden kann.

Um den an sich schon großen Bereich der getasteten Regelung noch weiter in Richtung kleiner Eingangsspannungen auszudehnen, wurde ein Rückkopplungsweg vorgesehen, der die Regelsteilheit bei kleinen Eingangsspannungen vergrößert. Dieser Rückkopplungsweg ergibt sich durch die Verkopplung der ersten Videoröhre PCF 82 (Rö 9) mit der Regelröhre PCC 85 (Rö 11). Die erste Videoverstärkeröhre Rö 9 bezieht ihre Anodenspannung aus einem zwischen den Speisepunkten II und IV liegenden Spannungsteiler R 3/R 4. Dadurch

macht sie einen Teil der am Speisepunkt II unter dem Einfluß der Regelung auftretenden Spannungsschwankungen mit. Letztere gelangen vom Übergabepunkt D an das Gitter der Regelröhre Rö 11. Bei kleinen Eingangssignalen ziehen die Zf-Röhren einen großen Strom; damit sinkt die Spannung an II um einen bestimmten Betrag ab. Um die Hälfte dieses Betrages sinkt auch die Gleichspannung am Gitter der Regelröhre, so daß die Regelspannung positiver wird. Auf diese Weise wird die Verstärkungsregelung in einem solchen Sinne beeinflusst, daß die Regelung auch noch in einem Bereich arbeitet, in dem die Ausgangsspannung ohne die Rückkopplung bereits absinken würde.

Die Phasenlupe

Ein weiteres Schaltungsmerkmal, das zwar nach außen nicht so sehr in Erscheinung



Bild 6. Pegeldiagramm bei normaler einseitiger Schwarzsteuerung
a) kleiner Kontrast, b) vergrößerten Kontrast



Bild 7. Pegeldiagramm bei reiner RC-Kopplung
a) kleiner Kontrast, b) vergrößerten Kontrast

tritt, sich aber gut bewährt hat, ist die Phasenlupe. Sie gewährleistet, daß die Phasenlage der Zeilenfrequenz, die durch den Zeilenfrequenzregler in einem bestimmten Bereich beeinflussbar und ohne äußerlich erkennbares Kriterium innerhalb des Haltebereiches der Zeilenfrequenz verschiebbar ist, immer genau in der vorgeschriebenen Mittelstelle in bezug auf die Grenzen des Haltebereiches liegt. Praktisch wird dieser Vorgang so durchgeführt, daß vor Betätigung des Zeilenfrequenzreglers R 5 dessen Knopf eingedrückt wird. Dabei schließt sich der Schalter S 1, und durch Zuschalten des Widerstandes R 6 wird das zwischen den Germaniumdioden Rö 26 und Rö 27 wirksame Signal zum Phasenvergleich auf einen Bruchteil reduziert. Der Drehbereich, innerhalb dessen die Zeilenfrequenz im Synchronismus bleibt und sich lediglich die Phase ändert, ist jetzt auf einen

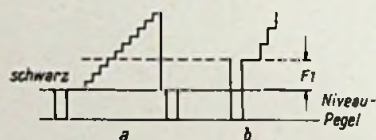
sehr kleinen Drehwinkel zusammengedrängt. Ohne Kenntnis dieses Vorganges kann vom Laien eine sehr genaue Einstellung auf die vorgeschriebene Mittelstelle gefunden werden. Dort hat die Regelschaltung ihre günstigsten Eigenschaften in bezug auf die Störsicherheit.

Die Schwarzsteuerung

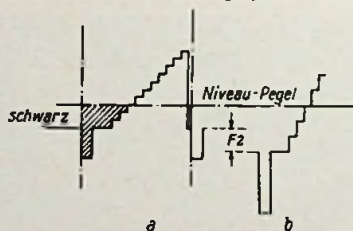
Eine recht einfache Anordnung zur Stabilisierung des Schwarzwertes liegt im Gitterkreis der Video-Endröhre, bestehend aus C 2, R 7 und der Diode Rö 23. Sie stellt eine Variante der einseitigen Schwarzsteuerung auf die Synchronspitze dar. Für eine wirkungsvolle Schwarzsteuerungsautomatik bestehen zwei Forderungen:

- 1) Festhalten des Pegels „Schwarz“ bei Regelung des Kontrastes am Empfänger,
- 2) Festhalten des Pegels „Schwarz“ bei Änderung der mittleren Bildhelligkeit oder des Bildinhaltes auf der Senderseite.

Die normale einseitige Schwarzsteuerung hält nicht den Pegel „Schwarz“, sondern die Synchronspitze als Niveaupegel konstant (Bild 6a). Bei Vergrößerung des Kontrastes auf den doppelten Wert (Bild 6b) wird der Pegel „Schwarz“ um ein Intervall $F_1 =$ vier (von zehn) Graustufen angehoben. Man müßte jetzt die mittlere Bildhelligkeit um vier Graustufen herunterregeln um den Wert „Schwarz“ wiederherzustellen. Die Forderung 1) wird also nicht eingehalten. Anders ist es bei der zweiten Forderung: Ändert sich lediglich der Bildinhalt bei konstantem Synchronpegel, so wird der Wert „Schwarz“ ebenso wie die Synchronspitze auf dem gleichen Niveau bleiben.

Bei der reinen RC-Kopplung wird weder die Forderung 1) noch die Forderung 2) eingehalten. Hier baut sich das Signal um einen mittleren Niveaupegel auf, der dadurch definiert ist, daß – betrachtet über eine Zeilenperiode – die Fläche unterhalb der Niveaulinie (in Bild 7a schraffiert) gleich der Fläche oberhalb der Niveaulinie ist. Wird der Kontrast vergrößert, so baut sich das vergrößerte Signal auf dem gleichen Niveaupegel gemäß Bild 7b auf. Der ursprüngliche Wert „Schwarz“ sinkt damit um ein Intervall $F =$ zwei bzw. drei Graustufen ab. Auch hier muß wieder der Helligkeitsregler betätigt werden, und zwar jetzt um drei Stufen in Richtung „heller“, damit der Wert „Schwarz“ wieder auf das gleiche Niveau kommt wie in Bild 7a. Es gilt nun, einen Mittelweg zwischen der reinen RC-Kopplung und der einseitigen Schwarzsteuerung auf die Synchronspitze zu finden, derart, daß die Niveaulinie, um die sich das Signal aufbaut, zwischen dem Niveaupegel gemäß Bild 6a und 6b und demjenigen gemäß Bild 7a und 7b liegt, und zwar vorzugsweise auf dem Niveau „Schwarz“. Bei jeder Kontraststellung wird sich dann der Bildinhalt auf diesem konstantgehaltenen Niveau aufbauen. Bei Zunahme der Kontrastregelung werden der Wert „Weiß“ und alle Graustufen proportional in der einen Richtung und die Synchronspitzen in der anderen Richtung größer werden. Man findet diese Einstellung dadurch, daß die Aufladezeitkonstante des Schwarzsteuerkreises, die vom Durchlaßwiderstand der Diode, dem Quellwiderstand der vorhergehenden Stufe und dem Koppelkondensator C 2 bestimmt ist, durch den Widerstand R 7 in Reihe mit der Diode vergrößert wird. Die Forderung 1) ist damit exakt erfüllbar. Die Forderung 2) wird nur annähernd erfüllt; bei Szenenwechsel werden dunkle Details bei zunehmender Gesamthelligkeit etwas dunkler. Der an sich geringfügige Fehler bei der Wiedergabe des Wertes „Schwarz“ wirkt sich aber nur dann aus, wenn Bilder mit einem sehr großen Anteil von reinem Schwarz („Neger im Tunnel“) solchen mit sehr viel reinem Weiß („Eskimo



Bild 8. In dieser Form sind die Chassis aller Schaub-Lorenz-Fernsehempfänger der gegenwärtigen Lieferserie gebaut (Im Bild: Illustraphon 743)

im Schnee“) aufeinander folgen. Erfahrungsgemäß kommt ein solcher Sprung sehr selten vor. In der Regel ist nämlich die Verteilung von Schwarz und Weiß ziemlich ausgewogen. Eine Ausnahme bilden die Titelbilder mit weißer Schrift auf schwarzem Grund oder umgekehrt. Aber auch hier fällt der geringe Fehler der Wiedergabe des Schwarzwertes nicht auf, da diese Bilder meist keine Informationen im Bereich der Halbtöne haben. Die exakte Erfüllung der Forderung 1) bewirkt, daß bei Kontrastregelung die größte Änderung bei den hellsten Bildstellen sichtbar ist, während Schwarz unverändert bleibt. Eine Regelung der Grundhelligkeit nach einer vorgenommenen Kontrastregelung ist also nicht mehr erforderlich.

Der Chassisaufbau

Bild 8 zeigt das von bisherigen Bauformen abweichende Chassis, das mit geringen Abwandlungen bei allen Schaub-Lorenz-Empfängern verwendet wird. Es ist schwer, ein Einheitschassis zu bauen, das ohne wesentliche Änderungen für Bildröhren mit 43- bis 61-cm-Diagonale geeignet ist, aber man kann Chassisformen für die verschiedenen Bildgrößen finden, die mit einheitlichen Werkzeugen hergestellt werden können. Das Fundament des neuen Chassis ist ein Rahmen aus profiliertem Blech, während eine horizontale sowie eine größere und eine kleinere vertikale Fläche für die Aufnahme der Schaltung dienen. Bei dieser Verteilung der Schaltung auf drei Ebenen gewinnt man gegenüber den reinen Horizontal- oder Vertikalbaukonstruktionen bei gleicher Gehäusegröße 100% an beschaltbarer Fläche. Man erreicht damit eine größere Freizügigkeit in der sinnvollen Anordnung der einzelnen Schaltungsabschnitte, einen sehr übersichtlichen Aufbau und reichlich Raum für spätere Erweiterungsmöglichkeiten (z. B. für mehrere Normen oder Dezimeterwellenzusatz).

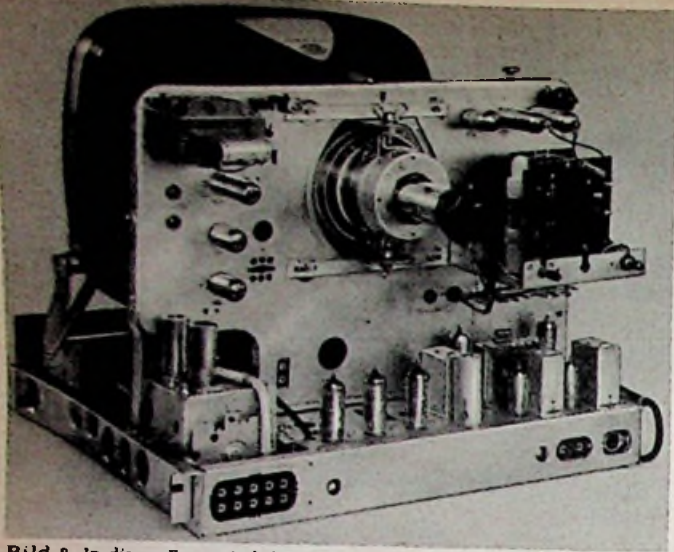
Weil auf dem Vertikalteil weniger als die Hälfte der Gesamtschaltung angebracht wird, ist man nicht mehr gezwungen, mit der Schaltung so weit in den toten Winkel zwischen Bildröhrenkonus und Vertikalchassis hineinzuweisen, daß Schaltungsteile oder Meßpunkte im Betrieb unzugänglich sind.

Der größere Teil der Schaltung, nämlich der Bildkanal bis zum Videoanschluß der Bildröhre und der Tonkanal bis zum niederohmigen NF-Ausgang, liegen auf dem rückseitigen Horizontalchassis. Obwohl dieser Teil kleiner ist als die Vertikalfläche, ist der Aufbau übersichtlich und luftig, weil im Bild-

und Tonkanal nur verhältnismäßig kleine Bauelemente vorkommen. Der Vertikalteil enthält außer der Ablenkungsschaltung mit einem reichlich dimensionierten, leicht abnehmbaren Käfig für den Zeilenablenkenteil eine neuartige Bildröhrenhalterung, mit der einerseits die Anpassung des Ablenkensystems an die Bildröhre und andererseits die Anpassung der Schirmfläche an die Bildmaske vorgenommen wird. Die

Betriebssicherheit eines Fernsehgerätes hängt u. a. von der Verteilung und Höhe der entwickelten Über- temperatur ab, daher wurde besonderer

Wert auf eine gleichmäßige Temperaturverteilung gelegt. Die neue Chassiskonstruktion erlaubt es, die hauptsächlichsten Wärmeerzeuger so weit voneinander zu trennen, daß vier Temperaturzentren gleichmäßig auf den zur Verfügung stehenden Raum verteilt sind. In der Mitte, zur Frontseite gelegen, ist der Netzteil mit dem Selengleichrichter und den Siebwiderständen untergebracht. Auf dem Vertikalchassis liegt oben rechts der Vertikalablenkenteil mit dem Heizvorwiderstand, symmetrisch dazu auf der anderen Seite der Horizontalablenkenteil und schließlich als viertes Temperaturzentrum der Bild- und Tonteil mit seinen vielen, nahe beieinander liegenden Röhren. Die drei letztgenannten Wärmeerzeuger befinden sich in Rückwandnähe. Luftdurchtrittsöffnungen in der Bodenplatte ermöglichen eine gute Luftzirkulation.

Dipl.-Ing. Armin Rappold,
Fernsehgerätelabor der Firma
Schaub Apparatebau

Verbesserte Spannungsverdoppler-Schaltung

Spannungsverdoppler-Schaltungen, die es gestatten, einem Wechselstromnetz wesentlich höhere Gleichspannungen zu entnehmen als die Effektiv- oder Spitzenspannung des Wechselstroms, sind zwar allgemein bekannt, doch finden sie in der Praxis so gut wie gar keine Verwendung. Die Wirkungsweise einer solchen Schaltung ist an Hand von Bild 1 leicht zu verstehen. Ist der obere Pol der Wechselstromleitung positiv und der untere negativ, so leitet der Gleichrichter



Bild 1. Spannungsverdopplerschaltung als Brücke

D 1 und sperrt D 2. Der Kondensator C 1 wird mit der eingezeichneten Polarität aufgeladen. Während der nächsten Halperiode sperrt D 1 und D 2 leitet, so daß C 2 mit der angegebenen Polarität aufgeladen wird. Die Kondensatoren sind miteinander verbunden, ihre Spannungen in Reihe geschaltet. In unbelastetem Zustand herrscht infolgedessen am Gleichstromausgang eine Spannung, die doppelt so hoch wie die

Spitzenspannung des angelegten Wechselstroms ist. Je nach der Größe des fließenden Gleichstroms bricht diese Spannung auf einen mehr oder weniger kleinen Wert zusammen.

Wird eine solche Spannungsverdopplerschaltung nach Bild 2 zum Betrieb eines Rundfunkempfängers benutzt, bei dem die Heizfäden der Röhren in Reihe geschaltet an der Netzspannung liegen, so herrscht zwischen Faden und Schicht dieser Röhren

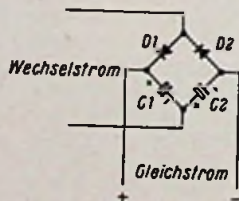

Bild 2. Spannungsverdopplerschaltung mit Heizkreis



Bild 3. Verbesserte Spannungsverdopplerschaltung

ständig die halbe Anodengleichspannung, nämlich diejenige Gleichspannung, die am unteren der beiden Kondensatoren zwischen dem Chassis und der unteren der Netzleitungen liegt. Kommt nun zu dieser Gleichspannung die Spitzenspannung des Netzwechselstroms, so wird die zulässige Spannung zwischen Heizfaden und Katode der Röhren weit überschritten, was zu Überschlägen, zumindest aber zu krachenden Kriechströmen führt.

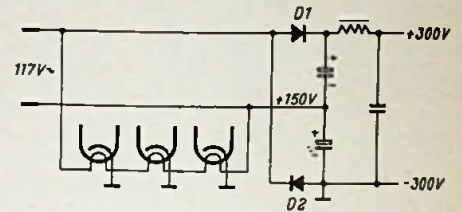
Als sich die Sylvania-Company vor die Aufgabe gestellt sah, Fernsehempfänger für kanadische Netze zu bauen, die bei 117 V teilweise mit 25 Hz arbeiten, wurde die Schaltung nach Bild 3 entwickelt, die den genannten Nachteil vermeidet. Sie verfügt über einen weiteren Gleichrichter D 3 und über den Kondensator C neben dem Widerstand R im Heizkreis. Durch D 3 läßt sich C mit der eingezeichneten Polarität auf und er entlädt sich über R und den Heizkreis der Röhren. Da D 3 die Spannung vom Netzgleichrichter und Verdoppler sperrt, tritt die halbe Anodenspannung zwischen Faden und Schicht nicht mehr auf. Ein weiterer Vorteil der Schaltung ist durch die Tatsache gegeben, daß die Röhren mit gleichgerichtetem Wechselstrom geheizt werden und dadurch auch bei niedriger Netzfrequenz weniger Brummen verursachen.

(Nach: Pearce, G. P., Symmetrical Voltage Doubler. Radio-Electronics, September 1956. — Chernish, G. C., Heater-Cathode Stress in Full-Wave Doublers. Radio-Electronics, September 1956)

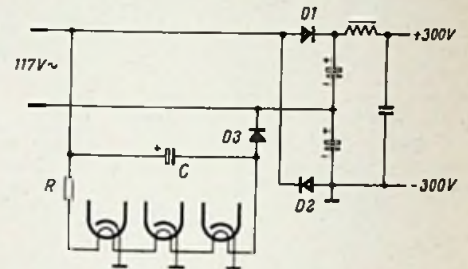
In neuer Auflage lieferbar:

Drahtlose Fernsteuerung von Flugmodellen

Eine grundlegende Einführung in die elektronische Fernsteuerung mit praktischen Hinweisen für den Aufbau von Fernsteuerungsanlagen

Von Karl Schulthess

2. und 3. durchgesehene und verbesserte Auflage
Nr. 72/73 der „Radio-Praktiker-Bücherei“ — 128 S.
mit 73 Bildern. — Preis 2,80 DM

FRANZIS-VERLAG · MÜNCHEN 2 · KARLSTR. 35

Vorschläge für die WERKSTATT-PRAXIS

Elektrometerschaltung für Spannungsmessungen

Leistungslose Spannungsmessung ist in der Funktechnik besonders erstrebenswert, weil bei der weitaus größten Zahl aller Spannungsmessungen mit großen Widerständen zwischen Meßpunkt und Spannungsquelle gerechnet werden muß; das Meßergebnis fällt um den Spannungsabfall niedriger aus, den der Meßstrom an diesen Widerständen verursacht. Selbst neuzeitliche Röhrevoltmeter mit einem Spannungsteiler von 10...20 M Ω sind bei Messungen an der Regelspannungsleitung nicht frei von solchen Fehlern.

Zur leistungslosen Spannungsmessung eignen sich Röhren, weil bei ihnen das Potential des Steuergitters neben anderen Faktoren die Größe des Elektronenstromes von der Kathode zur Anode bestimmt. Innerhalb des geraden Teils der Röhrenkennlinie besteht ein linearer Zusammenhang zwischen Höhe des Gitterpotentials und Größe des Anodenstroms. Schwierigkeiten können allerdings Gitterstrom und Isolation bereiten, wenn auf diesem Wege Spannungen gemessen werden sollen.

Eine recht brauchbare Lösung der Probleme weist das beigefügte Schaltbild eines Elektrometers auf, das in der vom Röhrevoltmeter bekannten Weise zwei als Trioden geschaltete Pentoden EF 95 in einer Brückenschaltung vereinigt. Am Widerstand R 3 wird die Brücke so abgeglichen, daß die Kathoden gleiches Potential aufweisen und die Querverbindung aus R 4 und Meßwerk stromlos ist.

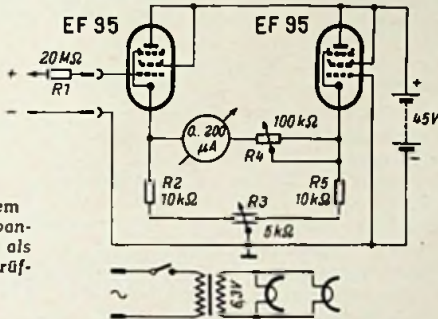

Brückenschaltung nach dem Elektrometerprinzip zur Spannungsmessung; R 1 dient als Schutzwiderstand in der Prüfspitze

Wird nun an das linke Steuergitter über R 1 eine Spannung angelegt, so fließt durch die linke Röhre ein größerer Strom, die Brücke gerät aus dem Gleichgewicht und das Meßwerk zeigt einen Strom an, dessen Größe innerhalb des geraden Teils der Röhrenkennlinie proportional der angelegten Spannung ist. Mit dem veränderlichen Widerstand R 4 wird der Ausschlag des Meßwerks so einreguliert, daß sich bei einem Meßbereich von 0...200 μ A ein Spannungsmeßbereich von 0...20 V ergibt. Unter diesen Umständen kann die Skalenteilung des Mikroamperemeters benutzt werden.

Schwierigkeiten bereitet die Isolation, insbesondere die des Steuergitters der linken Röhre und der Verbindung von dort zum Meßpunkt. Darum sollen keramische Röhrenfassungen und als Klemme eine solche mit Porzellanisolation verwendet werden. Aus Gründen der Isolation wird kein Netzteil benutzt, sondern eine Anodenbatterie, die im Gehäuse des Instruments untergebracht werden kann. (Shankland, D. G., An Electrometer, Radio & Television News, Jan. 1957.)

Ermittlung aussetzender Kondensatoren

Erfahrungsgemäß zählt mangelhafter Kontakt zwischen Belägen und Zuleitungen von Blockkondensatoren zu den häufigen Ursachen von Aussetzfehlern. Da diese Kontakte unzugänglich sind, bereitet die Ermittlung desjenigen Kondensators einer Empfängerstufe, der Ursache eines Aussetzfehlers ist, große Schwierigkeiten. Schaltet man zu dem vermutlich defekten Kondensator nach dem Eintritt der Fehlererscheinung einen einwandfreien parallel, so kann der durch die Aufladung dieses Kondensators verursachte Stromstoß einen ganz anderen als den verdächtigen Kondensator vorübergehend in Ordnung bringen.

Dagegen verspricht ein anderer Weg mehr Erfolg. Legt man parallel zu dem vermutlich defekten Kondensator die Reihenschaltung eines einwandfreien Kondensators mit einem Widerstand, so läßt sich der zugeschaltete Kondensator auf, doch kann er seine Funktion nicht ausüben, weil der Widerstand einen zu großen Hf-Widerstand darstellt. Tritt jetzt der Aussetzfehler auf, so wird der Widerstand überbrückt. Da der Kondensator bereits aufgeladen ist, ver-

ursacht das Überbrücken des Widerstandes keinen Stromstoß, so daß festgestellt werden kann, ob der vermutlich defekte Kondensator wirklich die Ursache des Aussetzfehlers ist; er ist jetzt mit einem einwandfreien Exemplar überbrückt, dessen Wirkung mit Hilfe des Widerstandes zu- und abgeschaltet werden kann.

In dem beigegebenen Schaltbild einer Zf-Verstärkerstufe soll beispielsweise festgestellt werden, ob der Schirmgitterkondensator C 8

tatsächlich den Aussetzfehler verursacht. Zu dem Zweck werden C 5 und R 3 versuchsweise eingefügt und das Gerät in Betrieb genommen. Tritt jetzt der Aussetzfehler ein, so wird R 3 mit einem Draht überbrückt; jetzt ist C 5 als Schirmgitterkondensator in Tätigkeit, und es zeigt sich, ob C 6 tatsächlich die Ursache des Fehlers ist. Die Größe des Widerstandes R 3 ist nicht kritisch und kann zwischen 30 und 50 k Ω betragen. Wer befürchtet, das Überbrücken von R 3 könnte doch einen Stromstoß verursachen, kann ein als veränderlicher Widerstand geschaltetes Potentiometer verwenden, dessen Widerstandswert nach Eintreten des Aussetzfehlers auf null heruntergedreht wird. Auf die gleiche Weise wie der Schirmgitterkondensator können auch C 3 und C 4 untersucht werden. Dr. A. Renardy

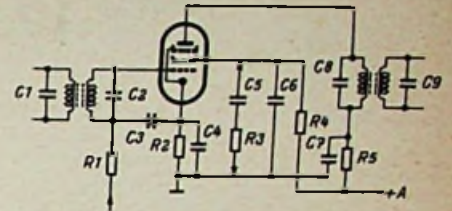

Regelspannung C 5 und R 3 werden versuchsweise zur Prüfung von C 8 angeschlossen

Quarzzusatz für Meßsender

Für die heute leicht erhältlichen Steckquarze läßt sich die im Bild dargestellte Oszillatorschaltung aufbauen. Sie ist in einem großen Bereich schwingsicher und wird in meinem Meßsender benutzt. Dieser kleine quarzgesteuerte Oszillator ist für Steckquarze zwischen 100 kHz und 50 MHz eingerichtet. Das Zusatzgerät ist zum Abgleich von Zwischenfrequenzen usw. vorzüglich geeignet und zum Einbau in vorhandene Meßsender zu empfehlen. Der Steckquarz soll am besten in einem kleinen Abschirmkästchen untergebracht werden, damit er nicht strahlt. Uwe Grey

Quarzoszillator 100 kHz bis 50 MHz. Als Röhre diene beim Vorfall eine Pentode 6 AU 7, sie entspricht der europäischen EF 94

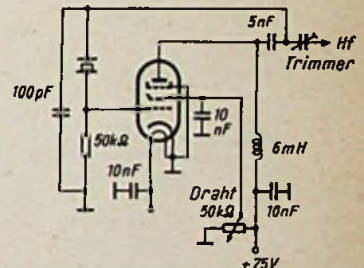

Fernseh-Service

Bild flackert durch Wackelkontakt

Ein Fernsehgerät arbeitete beim Kunden etwa einen Monat lang völlig normal. In immer kürzeren Zeitabständen stellte sich dann einer jener Fehler ein, die zu den unbeliebtesten in allen Radiowerkstätten zählen: mangelhafte Lötverbindung.

Das Bild blieb nach dem Einschalten ungefähr zwei Minuten stehen. Plötzlich begann es zu flackern, als ob man an der Feinabstimmung sehr schnell hin und her dreht. Schließlich trat ein gewisser Ruhezustand ein, bei dem der Oszillator zu hoch schwang und die Feinabstimmung nur noch ganz schwach reagierte. Klopfen an der Oszillatorröhre oder am Gehäuse des Kanalwählers änderten nichts an diesem Zustand, wohl aber eine Drehung am Knopf des Kanalschalters. Das Bild erschien dann einige Sekunden, d. h. die Frequenz des Oszillators hatte kurzzeitig den alten Wert, lief aber erneut davon.

Der Feinabstimmkondensator wurde nun näher untersucht. Er war mit einem Pol an der Verlängerung einer Kontaktfeder des Oszillators angelötet. An dieser Stelle war zwar eine Menge Zinn aufgebracht, so daß etwa 1/4 Quadratcentimeter der Feder davon bedeckt wurde, dennoch war hier unter dem Zinn eine hauchdünne Oxydschicht entstanden, die den beschriebenen Fehler verursacht! W. H.

Wenn Ela: dann

PHILIPS ELA



Erfahrene Ingenieure stehen Ihnen in unseren Niederlassungen unverbindlich zur Verfügung

Ein kombinierter FM-Detektor

Die Radio Corporation of America (RCA) hat zwei neue Röhrentypen herausgebracht, die für eine kombinierte FM-Demodulation in UKW- und Fernseh-Empfängern bestimmt sind (1). Der Röhrentyp 6DT 6 hat die normale Heizspannung von 6,3 V; der Typ 3 DT 6 ist für Serienheizung mit einem Strom von 0,8 A bestimmt, wobei die Heizspannung 3 V beträgt. Die Röhren sind einfach aufgebaut: es handelt sich um Pentoden. Sie liefern schon bei kleinen Eingangsspannungen gute Ergebnisse. Die Demodulatorröhren arbeiten bei kleinen Signalspannungen als mitgezogener Oszillator (2) und bei großen Signalspannungen als multiplikativer Demodulator (3) oder Phasendetektor.

Die mit der neuen Demodulatorröhre aufgebaute Schaltung hat gegenüber den bisherigen einige bemerkenswerte Vorteile. Sie arbeitet schon bei kleinen Eingangssignalen von 1 V stabil und zeigt gute Begrenzerwirkung. Die abgegebene Niederfrequenzspannung ermöglicht die Aussteuerung einer Endstufe. Der Tonabnehmerbetrieb läßt sich einfach durchführen. Außerdem können gegenüber dem heute weit verbreiteten Ratiodektor bei gleichwertigen Ergebnissen ungefähr fünf Schaltelemente eingespart werden.

Die Schaltung des kombinierten FM-Detektors

ist in Bild 1 angegeben. Die Detektorröhre erhält ihre Signalspannung von der letzten Zwischenfrequenzröhre. Die Zwischenfre-



Bild 1. Schaltung des kombinierten FM-Detektors mit der Röhre 6DT 6

quenz hat in der von der RCA angegebenen Schaltung 4,5 MHz. Am 1. und 3. Gitter der Röhre 6 DT 6 liegen Schwingkreise, die auf die Zwischenfrequenz abgestimmt sind. Der Anodenkreis der Demodulatorröhre ist für die Zwischenfrequenz durch einen 1-nF-Kondensator kurzgeschlossen; er liefert die Niederfrequenz über den Lautstärkeregel an die Endstufe. Die Kapazität des Kreises am 1. Gitter wird durch die Spulen-, Röhren- und Verdrahtungs-Kapazität gebildet. Der Kreis am 3. Gitter hat noch eine Parallelkapazität von 18 pF. Die Röhrenkapazität zwischen dem 1. und 3. Gitter bewirkt, daß die Detektorröhre bei kleinen Eingangssignalen oder ohne Eingangsspannung schwingt.

Die Empfindlichkeit des Detektors hängt in hohem Maße von der Röhrenkapazität C_{g1g3} ab. Eine sehr kleine Kapazität verursacht Nichtlinearität und Unstabilität. Eine sehr große Kapazität verschlechtert die Empfindlichkeit, da ein großes Eingangssignal für das Mitziehen des Oszillators gebraucht wird. Bei der 6 DT 6 liegt die Kapazität C_{g1g3} in der Größenordnung von 0,1 pF. Die Größe der Kapazität ist jedoch nicht kritisch. Streuungen der Kapazität beeinflussen das Funktionieren des Demodulators unwesentlich.

Das Eingangsfilter der 6 DT 6 kann ein- oder zweikreisig ausgeführt sein. Ein zweikreisiges Filter zeitigt etwas bessere Resul-

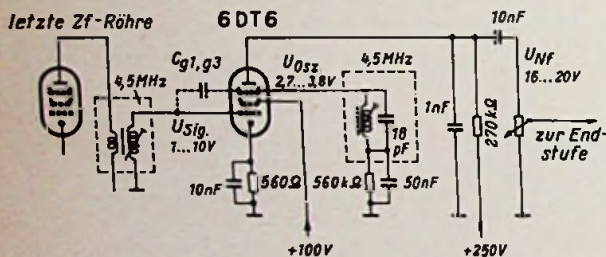
tate; die Verbesserung rechtfertigt jedoch den Mehraufwand kaum. Das Übersetzungsverhältnis des Transformators im Eingangsfilter beeinflusst die Empfindlichkeit, AM-Unterdrückung, das Schwingen des Oszillators, die Linearität und Stabilität. Das Übersetzungsverhältnis muß sorgfältig dimensioniert werden. Auch die Stabilität der letzten Zwischenfrequenz-Verstärkeröhre hängt vom Übersetzungsverhältnis des im Anodenkreis dieser Röhre liegenden Transformators ab. Der optimale Wert des Bremsgitterwiderstandes ist in Bild 1 mit 560 kΩ angegeben. Die Größe des Katodenwiderstandes ist nicht kritisch; er kann zwischen 560 und 820 Ω betragen. Der Kondensator parallel zum Katodenwiderstand überbrückt den Widerstand nur für die Zwischenfrequenz. Die demodulierte Niederfrequenz ergibt über den Katodenwiderstand eine Gegenkopplung, mit der die AM-Unterdrückung der Schaltung verbessert wird. Die Größe des Katodenwiderstandes bestimmt die Größe der Gegenkopplung.

Bei kleiner Eingangsspannung

wird die Frequenz der als Oszillator arbeitenden 6 DT 6 mitgezogen. Das Mitziehen erfolgt bereits bei einer Spannung von ungefähr 0,3 V am 1. Gitter der 6 DT 6. Die beiden Kreise am 1. und 3. Gitter sind genau auf 4,5 MHz abgestimmt. Bei dieser Frequenz sind die Phasen der beiden Spannungen am 1. und 3. Gitter gegeneinander um 90° verschoben. Bei Frequenzmodulation des 4,5-MHz-Trägers ändert sich der Phasenwinkel zwischen den beiden Gitterwechselspannungen im Rhythmus der Modulation. Die Wechselspannungen am 1. und 3. Gitter steuern den Anodenstrom der Detektorröhre so, daß an der Anode die niederfrequente Modulationsspannung erscheint.

Bei großen Eingangsspannungen

ist die Art der Demodulation die gleiche; nur wird durch den Strom des 1. Gitters das Schwingen der Röhre unterdrückt. Durch die Gitterkapazität C_{g1g3} sind die Kreise am 1. und 3. Gitter miteinander gekoppelt. Bei genau 4,5 MHz sind die Wechselspannungen am 1. und 3. Gitter in der Phase untereinander um 90° verschoben. Bei Frequenzmodulation der 4,5-MHz-Spannung wird der Anodenstrom im Rhythmus der Modulation gesteuert und an der Anode steht wieder die niederfrequente Modulationsspannung. Der Übergang von der Betriebsart als mitgezogener Oszillator in die Betriebsart als Phasendetektor ist nicht sprunghaft, sondern gleitend.



Bild 2. Bei Schallplattenbetrieb wird der Tonabnehmer in Reihe mit dem Fußpunkt-kondensator am Bremsgitter der 6DT 6 geschaltet. Um das Schwingen der Röhre bei Schallplattenbetrieb zu verhindern, empfiehlt es sich, in Reihe mit dem Tonabnehmer einen Widerstand zu schalten

Der Tonabnehmerbetrieb

wird dadurch ermöglicht, daß man den Tonabnehmer zwischen Fußpunkt-kondensator des Oszillatorkreises am 3. Gitter und Masse schaltet, wie Bild 2 zeigt. Der Eigenwiderstand des Tonabnehmers soll dabei das Schwingen des Oszillators unterdrücken. Aus Sicherheitsgründen kann noch zum Unterdrücken des Schwingens ein Widerstand in Reihe mit dem Tonabnehmer geschaltet werden. Die 6 DT 6 hat in dieser Schaltung bei Tonabnehmerbetrieb zwischen dem 3. Gitter und der Anode eine Verstärkung von ungefähr 35.

Die elektrischen Eigenschaften

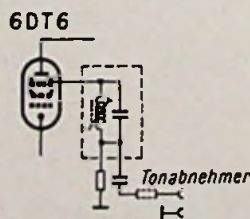
der Röhre und Schaltung bei minimalen und maximalen Eingangssignalen sind in der Tabelle angegeben. Die verschiedenen Werte der niederfrequenten Ausgangsspannung, 16 bis 28 V und 21 bis 36 V, in der letzten Rubrik der Tabelle ergeben sich bei verschiedenen Dimensionierungen der Schaltung.

Tabelle einiger elektrischer Werte der 6 DT 6 bei Betrieb als kombinierte FM-Detektorröhre

Meßwert	Eingangssignal	
	Minimal	Maximal
Anodenstrom	0,3 mA	0,3 mA
Schirmgitterstrom	3,8 mA	5,7 mA
Strom des 1. Gitters	0,1 mA	0,5 mA
Nf-Ausgangsspannung bei 25 kHz Frequenzhub	16...28 V	21...36 V

Der Anodengleichstrom ist von der Größe der Signalspannung unabhängig. Die Ströme des Schirmgitters und 1. Gitters nehmen mit wachsender Signalspannung zu.

Eingangs- und Oszillatorkreis können mit einem Meß-Sender sehr einfach auf maximale Ausgangsspannung abgeglichen werden. Der Abgleich läßt sich durch Verwendung eines Katodenstrahl-Oszillografen erleichtern. Die elektrischen Eigenschaften eines mit der 6 DT 6 gebauten FM-Demodulators gleichen denen eines Ratiodektors. Die Störgeräuschunterdrückung bei kleinen und großen Eingangssignalen ist gut. Besonders wirkungsvoll ist die große Empfindlichkeit bei kleinen Eingangssignalen, wenn der Demodulator als mitgezogener Oszillator arbeitet.

Schrifttum

- (1) J. Avins und T. Brady: A Locked-Oscillator Quadrature-Grid FM Sound Detector. RCA Review, 18 (1955), Nr. 4, Seite 648 bis 655.
- (2) A. Nowak: FM-Demodulatoren in „Die Röhre im UKW-Empfänger“, Band I, Seite 65. Franzis-Verlag, München.
- (3) Wie (2), Seite 61.

Der Nachtrag zum

RÖHREN - HANDBUCH

ist erschienen!

Für die Besitzer des RH ist er unentbehrlich, denn er ergänzt das RH auf den Stand Frühjahr 1957.

20 Seiten im lackierten Umschlag, Großformat, mit über 100 Bildern, davon 90 Sockelschaltungen, und zahlreichen Tabellen. Preis 2,90 DM.

FRANZIS-VERLAG · MÜNCHEN

2. bis 11. August 1957 in Frankfurt a. M.

Große Deutsche Rundfunk-, Fernseh- u. Phonoausstellung

Nach Redaktionsschluß erreichte uns der nachstehende Bericht, dem wir deshalb auf der letzten Textseite Raum geben müssen.

Am 27. Juni gaben die Vertreter der wichtigsten Ausstellerguppen der Großen Deutschen Rundfunk-, Fernseh- und Phonoausstellung 1957 auf einer Pressekonferenz in Frankfurt weitere Informationen über ihre Pläne. Wir verweisen hierbei auf unsere Veröffentlichungen in der FUNKSCHAU 1957, Heft 10, Kurz und Ultrakurz, und Heft 13, Nachrichtenteil.

Für die Rundfunk- und Fernsehgeräteindustrie sprach Dipl.-Ing. Kurt Hertenstein; er erläuterte die Gründe für die Wahl Frankfurts als Ausstellungsort, nachdem seit Kriegsende die Stadt Düsseldorf dreimal der Schauplatz der Ausstellung gewesen war: größere, weitläufige Ausstellungsflächen und der Wunsch, nun einmal andere Bevölkerungsgruppen zu erfassen. Die Ausstellung wird nicht nur Handel und Handwerk und die Bevölkerung allgemein ansprechen, sondern es ist zu erwarten, daß auch der Ausländerbesuch erheblich sein wird (die Messegesellschaft warb mit Prospekten und Plakaten in vielen Sprachen). Hertenstein kündigte u. a. die Fernsehbrochure der Industrie an, deren Herzstück die achtseitige Vorschau auf das Fernsehprogramm von August bis Dezember sein wird; jeder Besucher bekommt sie kostenlos ausgehändig.

Bundeswirtschaftsminister Prof. Erhard hat die Schirmherrschaft über die Ausstellung übernommen.

Dr. Julius Schnorr, Direktor der Frankfurter Messe- und Ausstellungsgesellschaft mbH, erwähnte die sieben Warenguppen der Industrie, die in den Hallen 2, 3, 7, 8, 9, 10 und 11 ausgestellt werden. Der größte Komplex ist die erweiterte Halle 3 mit 16 000 qm Grundfläche. Die Rundfunkanstalten verwandelten die Hallen 1 und 12 in zwei Fernsehstudios; allein in Halle 1 (Festhalle) finden 8000 Zuschauer Sitzplätze. In den Hallen 6 und 7 sind die beiden Sonderschauen der Industrie und der Deutschen Bundespost zu finden, letztere belegt außerdem einen Teil des Freigeländes.

Wie Postrat Dipl.-Ing. Seidel ausführte, wird die Bundespost in einer großräumigen und weitgehend erläuterten Darstellung anschaulich den Weg des Bildes und des Tones für den Programmaustausch innerhalb der Bundesrepublik und im Rahmen der Eurovision anzeigen. Farbige Großdiapositive machen mit der Konstruktion der Fernmeldetürme vertraut. Originalmuster der neuen Richtfunkanlagen im 4000-MHz-Bereich sind in Betrieb zu sehen. Außerdem ist ein Beratungsstand für Rundfunk- und Fernsehteilnehmer aufgebaut; hier können Auskünfte über Entstörung des Empfangs eingeholt werden. Über einen Filmgeber im Fernmeldeturm Großer Feldberg/Ts. und über Richtfunkstrecken bekommen die Besucher auf zahlreichen Fernsehempfängern Einblick in weitere Funkdienste der Bundespost. — Auf dem Freigelände zwischen den Hallen 10 und 11 zeigt die Post Spezialfahrzeuge für Fernsehübertragung, Funkentstörung, Funkkontroll-Meßdienst und Landstraßenfunk.

*

Sonderschau des Hans-Bredow-Instituts

„Rundfunk, Fernsehen und Buch“ heißt eine in Frankfurt gezeigte Sonderschau des Hans-Bredow-Instituts an der Universität Hamburg; hier soll eine möglichst lückenlose Übersicht der Rundfunk- und Fernsehliteratur gezeigt werden, wobei auch Randgebiete berücksichtigt werden. Namhafte Verleger haben ihre Buchproduktion angemeldet, und das Institut ergänzt die Ausstellung durch historisches Material aus eigenen Beständen.

Termine

Die Funkausstellung in Frankfurt ist vom 2. bis 11. August 1957 täglich von 10 bis 22 Uhr geöffnet. Am 5., 7. und 8. August zwischen

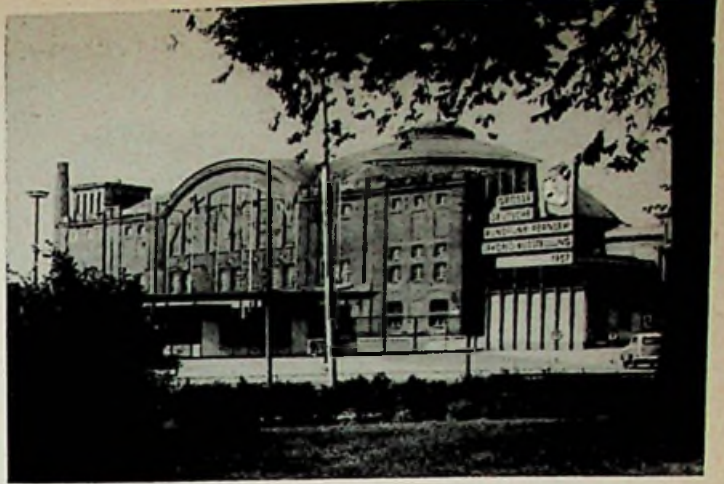

Haupteingang zum Messe- und Ausstellungsgelände in Frankfurt mit der großen Festhalle, die zum Fernsehstudio 1 mit 8000 Sitzplätzen umgebaut wird

10 und 13 Uhr haben nur Facheinkäufer Zutritt (Händlervormittage). — Eintrittspreise:

für einmaligen Besuch	1.50 DM
für Sammelbesuch von Schülern, Lehrlingen und Studenten	1.— DM
Dauerkarte	10.— DM

Eintrittskarten berechtigen zugleich zum Besuch der öffentlichen Veranstaltungen der Rundfunkanstalten in der Festhalle täglich von 16 bis 18 Uhr.

Freitag, 2. August:	11.00 Uhr Eröffnungsfeier, Halle 5 15.00 Uhr Tagung der Bundesfachgruppe Rundfunk und Fernsehen; Vortrag von Obermeister Hans Röglin, Hamburg: „Neue Wege in der Berufsausbildung“
Samstag/Sonntag, 3. August:	11.30 Uhr Verleihung des „Deutschen Fernsehpreises“ durch die Gesellschaft der Freunde des Fernsehens
Sonntag, 4. August:	15.30 Uhr Versammlung der Radio- und Fernseh-Einzelhändler Halle 5
Montag, 5. August:	— Jahresversammlung des Deutschen Radio- und Fernsehverbandes e. V. 20.00 Uhr Sommernachtsball der Rundfunkwirtschaft im Palmengarten (Karten zu 6.— DM beim Landesverband des Hess. Einzelhandels, Fachgruppe Rundfunk und Fernsehen, Frankfurt a. M., Börse, Zimmer 66)

Der Franzis-Verlag auf der Rundfunk-, Fernseh- und Phono-Ausstellung

Der Franzis-Verlag ist in Frankfurt in Halle 3, Stand 308, zu finden. Den Besucher erwartet nicht nur eine Übersicht über das umfangreiche Schaffen des Franzis-Verlages auf den Fachgebieten Rundfunk, Fernsehen und Elektronik und er wird nicht nur wie stets mit interessanten Neuerscheinungen und Neuauflagen bekannt gemacht, sondern er kann auch eine Anzahl der im Funkschau-Labor entwickelten Meß- und Hilfsgeräte, Verstärker usw. im praktischen Aufbau studieren. Für die Leser der FUNKSCHAU dürfte es interessant sein, die Geräte, deren Bauanleitungen in der letzten Zeit veröffentlicht wurden, nun selbst in Augenschein nehmen zu können.

Wie alljährlich wird die neue Taxliste auf der Funkausstellung zur Auslieferung kommen. Dem Rundfunkhandel steht mit ihr wieder ein zuverlässiges Hilfsmittel zur Bewertung von Altgeräten zur Verfügung. Zum ersten Mal wird die Taxliste auch Fernsehempfänger enthalten.



Fischers Fritz ist Wellenfischer;

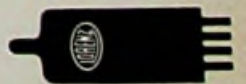
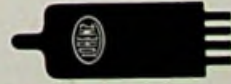

mit Lorenz-Röhren fischt er sicher.





RADIOGROSSHANDLUNG

HANS SEGER

REGENSBURG

Tel. 22080, Bruderwöhrdstraße 12

liefert schnell und zuverlässig

Rundfunkgeräte:	Schaub Bolafelka	719.-
Loewe Opta Kobold	Loewe Domino	798.-
Loewe Bella Luxus	Schaub Bali	848.-
Schaub Lorenz Goldy	Imperial Suleika (906)	868.-
Loewe Traxa	Schaub Ballerina Konzert	948.-
Loewe Magnet	Fernsehgeräte:	
Loewe novella	Loewe Opta	
Loewe Luna	Optalux	848.-
Schaub Goldsuper W 32	Optalux SL	868.-
Loewe Apollo	Atrium	998.-
Loewe Meteor	Magier	1098.-
Schaub Goldsuper W 42	Stadion	1348.-
Loewe moderno	Fernbedienung	29.-
Loewe Komel	Schaub Lorenz	
Loewe Luna Phono	Waltspiegel 743	848.-
Schaub Phono T 57	Waltspiegel 653	1168.-
Loewe Globus	Illustraphon 743	999.-
Schaub Goldsuper W 52	Illustraphon 553	1258.-
Loewe Hellas	Illustraphon 653	1398.-
Musikdröhre:	Illustraphon 560	1648.-
Loewe Opta Sonatta	Illustraphon 761	1668.-
Loewe Sonetta Rüstler	Trilogie	1698.-
Loewe Cromona	Fernbedienung	16.-

Neu! Philips Tonband EL 3520 komplett 493,30 DM

Der Radio-Fachgroßhandel verkauft nur an den Radio-Fachhandel, seinen natürlichen Partner!

GROSSES FERTIGUNGSPROGRAMM



ELEKTROLYT-KONDENSATOREN

WITTE & SUTOR

MURRHARDT/WÜRTTEMBERG



Original DNH-Druckkammerlautsprecher 10 W, ca. 200 Φ und 200 mm lang, 8 Ω , Frequenz 325-5500 Hz, Preiswert und leistungsstark 105.-
DNH-Vocemaster, Druckkammersystem mit Transistorverstärker, Reichweite 200 m, 6 Watt, auch für robuste Behandlung geeignet, Kristallmikrofon, Einschl. Koffer 475.-
Lötendraht, 60% nur 1,5 mm Φ mit Kolophonium-Füllung, 450 g auf Holzrolle nur 6.95



VDE-Handlampen, Preßstoffgehäuse, für maximal 60 Watt, Schutzkorb und Kabelversch. 3.50
dito, mit Gummihülse am Schutzkorbboden, Ebenfalls sehr preiswert 7.40
dito, Neuheit! für 25-Watt-Lampe E 14-Gewinde, Gummigriff, ein sehr handliches Modell 4.50
Spezial-Pinzetten

15 cm lang, stark vernickelt, geb. Enden 2.60
dito, jedoch vollständig isoliert 2.90
Antimagische Pinzette, 127 mm lg. Für Arbeiten an Tonbandgeräten unentbehrlich 5.95
Transistoren-Pinzette, bzw. Wärmeableit-Pinzette, speziell für Arbeiten an Transistoren u. Kristallsystemen, 10 cm lang 2.95
Nettopreise, Lieferung nur an Wiederverkäufer bzw. Werkstätten. Prompter Nachnahmevers. durch:

RADIOGROSSHANDLUNG HANS W. STIER
Berlin-SW 61, Friedrichstraße 231

Neu!

Picomat

Neu!

ein direkt anzeigender Kapazitätsmesser zum direkten Messen kleiner und kleinster Kapazitäten von unter 1 pF bis 10000 pF. Transistorbestückt. Mit eingebauten gasdichten DEAG-Akku und eingebauter Ladeeinrichtung f. diesen. Prosp. anfordern! Röhrenmeßgeräte, Oszillografen, Antennenort., Röhrenvoltmet. m. Tastkopf (DM 169.50), usw.



MAX FUNKE K.G. Adenau/Eifel
Spezialfabrik für Röhrenmeßgeräte

Schwingquarze

von 800 Hz bis 50 MHz
kurzfristig lieferbar
Aus besten Rohstoffen gefertigt - in verschiedenen Halterungen und Genauigkeiten für alle Bedarfsfälle
M. HARTMUTH ING.
Mediotechnik - Quarztechnik
Hamburg 36

Gleichrichter-Elemente

und komplette Geräte liefert
H. Kunz K. G.
Gleichrichterbau
Berlin-Charlottenburg 4
Gleisebrechtstraße 10

SCHAUB REGINA BATTERIESUPER

Edelholzgeh. (K-M-L)
o. Rö. u. Lautsprecher 24.50
mit Rö. DCH 11, DF 11
DAF 11, 2 x DL 11 39.50
Lautsprecher 11.50
Batteriesatz 120 V
Anode, 2 Feldele. 27.-
Achtung Fernseh-Bastler! Außerst günstiges Angebot in Fernseh-Teilen. Fordern Sie unsere ausführl. Liste F 11. Versand per Nachnahme.
TEKA, WEIDEN/O.P.F., Bahnhofstraße 69

EILVERSAND

Röhren und Material
besten Qualität
Bitte Liste anfordern!

F. KRUGER KG.
Neustadt/Welnstraße
Lochackerweg 1 Tel. 3405



VORSCHALT-REGELTRANSFORMATOREN

für Fernsehzwecke

Leistung 250 VA Type RS 2 a Regelbereich Prim. 75 - 140 V, umklemmbar auf Prim. 175 - 240 V, Sec. 220 V DM 78.75
Type RS 2 Regelbereich Prim. 175 - 240 V, Sec. 220 V DM 75.60
Diese Transformatoren schalten beim Regelvorgang nicht ab, daher keine Beschädigung des Fernsehgerätes.
Bitte Prospekte anfordern über weiteres Lieferprogramm. Groß- und Einzelhandel erhalten die üblichen Rabatte.

Karl Friedrich Schwarz - Ludwigshafen/Rh. Bruchwiesenstraße 25 - Telefon 67446



RL12 P35 DM 1-
Fabrikat TELEFUNKEN
Bei Mengenabnahme Preiserm.
Mindestabgabe 10 Stück
Hamburg-Altona
Schlachterbuden 8

GROSSVERTRIEB
Radoröhren-Import-Export

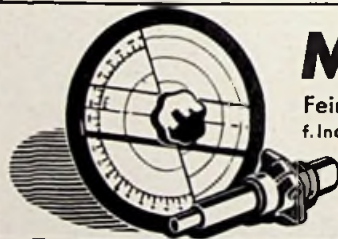

MENTOR

Feintriebe und -Meßgeräte-Skalen
f. Industrie u. Amateure in Präzisionsausföhr.

Ing. Dr. Paul Mozar
Fabrik für Feinmechanik
DUSSELDORF, Postfach 6085

BERU

Funkentstörmittel

ENTSTOR-ZÜNDKERZEN
ENTSTOR-KONDENSATOREN
ENTSTOR-STECKER usw.

für alle Kraftfahrzeuge

BERU VERKAUFS-GESELLSCHAFT MBH., LUDWIGSBURG

Verlangen Sie die Sonderschrift ENTSTORMITTEL Nr. 412a/3.

IHR WISSEN = IHR KAPITAL!

Radio- und Fernsehfachleute werden immer dringender gesucht!

Unsere seit Jahren bestens bewährten

RADIO- UND FERNSEH-FERNKURSE

mit Abschlußbestätigung, Aufgabenkorrektur und Betreuung ver helfen Ihnen zum sicheren Vorwärtkommen im Beruf. Getrennte Kurse für Anfänger und Fortgeschrittene sowie Radio-Praktikum und Sonderlehrbriefe.

Ausführliche Prospekte kostenlos.

Fernunterricht für Radiotechnik

Ing. HEINZ RICHTER

GÜNTERING, POST HECHENDORF, PILSENSEE/OBB.

Tesaflex
ISOLIERBAND
BEIERSDOORF
HAMBURG

DER CTR-MINIATUR-TONBANDKOPFSATZ

eignet sich vorwiegend zum Bau von kleinen preiswerten Tonbandgeräten mit einem Minimum an Schallmitteln aufzubauend. Schaltung m. Schaltplan. Aufnahme und Wiedergabekopf.
Kompletter Satz **netto DM 19.50**
Verlangen Sie ausführliche Lagerlisten W 41 F mit reichhaltigen und äußerst günstigen Angeboten. Versand per Nachn. ab Lager Hirschau / Opf. Netto-Preise ohne Abzug. Lieferung nur an Wiederverkäufer.
WERNER CONRAD, HIRSCHAU/OBERPFALZ F 7

NACHRICHTENGERÄTE
AUS ARMEE-SURPLUS-BESTÄNDEN

FEMEG AUGUSTENSTR. 16
TELEFON 59 35 35
MÜNCHEN 2

FUNK-FERNSPRECH-FERNSCHREIB-FLUGZEUG-BORDGERÄTE

TRANSFORMATOREN

Serien- und Einzelanfertigung aller Arten
Neuwicklungen in drei Tagen

Herbert v. Kaufmann
Hamburg - Wandsbek 1
Rüterstraße 83

LAUTSPRECHERGEHÄUSE

in verschiedenen Ausführungen liefert

TONMÜBELBAU KURT RIPPIN, Miltenberg / Main
Verlangen Sie Angebot

MINIATUR RINGKERN-ÜBERTRAGER UND DROSSELN

micro-electric

MINIATUR-STECKSOCKEL FÜR RÖHREN UND TRANSISTOREN

MIKRO-ELEKTRIK AG, SCHWEIZ
ZURICH 11/52, TELEGRAMM OMIKRON

Höherer Umsatz - Sicherer Geldeingang
durch unseren Münzautomaten

Kein Risiko ist der Verkauf ohne Anzahlung, z. B. eines Fernsehgerätes, wenn es mit unserem Münzautomaten ausgerüstet ist. Hier einige Beispiele aus der Praxis bedeut. Firmen aus dem In- und Ausland.

1. Weil das Gerät nur benutzt werden kann, wenn der Käufer Vorauszahlung leistet.
2. Weil auf die Art und Weise zunächst die erforderliche Anzahlung, auf die der Händler angewiesen ist, sicher in seine Kasse gelangt.
3. Weil die folgenden Ratenzahlungen per Ultimo fast immer in voll. Höhe angesammelt sind, größtenteils beträchtlich überbezahlt werden.
4. Weil die sogenannten faulen Zahler oder Teilzahlungsbetrüger von vornherein fern bleiben und somit das größte Risiko für den Händler ausgeschaltet wird.

Die wichtigsten Merkmale unserer Type W 5 (Selbstkassierer)

- a) Kompl. Montage an ein FS-Gerät höchst. 5 Min.
- b) Äußerste Betriebssicherheit bei geräuschlosem Lauf des Werkes.
- c) Speicherzählwerk (Vorauszahlungseinrichtung) mit ablesbarer Rücklauf-Skala, nimmt bis 28 Münzen auf.
- d) Absolut schallfreier Übergang von einer Betriebszeit zur anderen.
- e) Einstellbar auf 15, 30, 60, 80, 90 und 120 Minuten.
- f) Standardausführung 1.-DM-Münze. Auf Wunsch ist Einstellung auf andere Münzen möglich.
- g) Volle Werksgarantie auf die Dauer eines Jahres.

Unsere Type W 6 ist zusätzlich mit einer abnehmbaren, verschleißbaren, einbruchssicheren Eisen-Geldkassette ausgerüstet.
Ausführlichen Prospekt und Muster erhalten Sie über Ihren Großhändler oder direkt von

WYGE - AUTOMAT - OHG.
Münzautomatenfabrikation
Frankfurt / M-Fechenheim, Starkenburgerstraße 49
Telefon 844 69

SEIT 30 JAHREN

Klein-Transformatoren
FÜR ALLE ZWECKE
KORDERN SIE PROSPEKTE

ING. ERICH + FRED ENGEL WIESBADEN 56

Röhren - Geräte

PL 81 - PCL 81
UCH 81 - EL 803
EH 900 - E 92 CC

20seitiger Katalog kostenlos

HEINZE, Coburg
Fach 507

Lautsprecher-Reparaturen
in 3 Tagen
gut und billig

RADIO ZIMMER
SENDEN / Jllar

Preisgünstige Import-Meßgeräte aus dem Walter-Arlt-Bauteile-Katalog 1957
2. AUFLAGE

Universal-Meßinstrument TS 55 A für Gleich- und Wechselstrom

Ein handliches Universal-Instrument mit 2 Prüfschnü- ren. Die hohe Empfindlich- keit macht es zu einem aus- gesprochenen Service-Gerät. Eigen-Verbrauch bei = und ~ 1000 Ohm/Volt Meßgenauig- keit b. Gleich- strom $\pm 3\%$, bei Wechselstrom $\pm 4\%$. Null-Korrektur.

Meßbereiche: Gleichstrom 10/50/250/500/1000 Volt. Wechselstrom 10/50/250/500/1000 Volt. Gleichstrom 1 mA/250 mA.

Widerstandsmessungen bis 100 kOhm. Dezibelmes- sungen: -20 bis +22 db und +20 bis +36 db.
Maße: 80 x 125 x 38 mm. Gewicht mit Batterie und Schnüre 345 g.

TS 55 A kompl. m. Batterie u. Prüfschnüre DM 39.75

Universal-Meßinstrument TS 56 für Gleich- und Wechselstrom

Ein Instrument für Werkstatt und Labor. Ein Spezial- meßgerät mit Umschalter und einer Empfindlich- keit von 1000 Ohm per Volt für = und ~ Null - Korrektur. Als Wider- standsmesser mit 2 einge- bauten Batta- rien bis 1 MΩ zu ver- wenden.

Meßbereiche:
Gleichstrom 10/50/250/500/ 1000 Volt.
Wechselstrom 10/50/250/500/ 1000 Volt.
Gleichstrom 0 bis 0,5 mA/ 25 mA/500mA. Für Dezibelmessungen: -20 db bis +22 db und +20 db bis +36 db.

Meßgenauigkeit: bei = $\pm 3\%$; bei ~ $\pm 4\%$. Ge- wicht mit Batterien und Schnüre 395 g. Maße 92 x 132 x 42 mm.

TS 56 kompl. m. 2 Batterien u. Prüfschnüre DM 49.75

Bausatz Ohmmeter (Leistungsprüfer)

Das meistbenutzte Instrument für jede Werkstatt, für jeden Amateur und Bastler bestehend aus:

1 Ohmmeter bis 10000 Ohm, 1 Nullpunktregler 100 Ohm
1 Vorwiderstand ca. 450 Ohm, 1 Batterie 4,5 Volt
2 Anschlußbuchsen und Schallschema
(nur so lange der Vorrat reicht) DM 10.50

Meßinstrument 400 Mikroampere
Drehspul mit Korrektur.
KI, 1,5 Messerzeiger. Flansch-Durchm. 100 mm, Gehäuse-Durchm. 80 mm und 40 mm tief.
Restpostenpreis DM 12.50

Kostenlos erhält jeder Interessent unsere 8seitige Liste über Transistoren mit Schaltungen und interessanten Anwendungs- beispielen für dieses hochaktuelle Gebiet, sowie die 16seitige Meßgeräte-Sonderliste mit preiswerten Angeboten in Meßinstrumenten und Prüfeinrichtungen für Laboratorien, Prüffelder und Amateure.

Arlt-Bauteile-Katalog 1957
2. erweiterte Auflage des größten Bauteile-Kataloges Europas.
(464 Seiten)
DM 2.- einschl. Gutschein üb. DM 1.-
Bei Voreinsdg. DM 2.50 m. Vers.-Sp.
Bei Nachnahm. DM 3.- m. Vers.-Sp.

ARLT-RADIO ELEKTRONIK - Walter Arlt
Berlin-Neukölln (Westsektor), Karl-Marx-Straße 27
Telefon 601104. Postscheck Berlin-West 19737
Berlin-Charlottenburg (West) Kaiser-Friedrichstr. 18
nur Stadtverkauf, Telefon 346605

ARLT-RADIO ELEKTRONIK - G. m. b. H.
Düsseldorf, Friedrichstraße 61a, Telefon 80001
Postscheck Essen 37336

Möchten Sie an den Chancen beteiligt sein, die der Aufbau einer Fernsehfabrikation bietet?

Wir suchen als Mitarbeiter:

1. Zur Unterstützung des Leiters der Fernseh-Konstruktion einen selbständig arbeitenden, ideenreichen

Konstrukteur

mit Sinn für Formschönheit und Ästhetik

2. Für selbständige Entwicklungsaufgaben im Labor je einen

Techniker und Entwickler

mit guten praktischen und theoretischen Kenntnissen auf den Gebieten der Prüffeld- und Meßtechnik bzw. der Verstärkertechnik.

3. Für das Fernseh-Prüffeld und für die Spulenwickelerei je einen energischen, mit modernen Fertigungsmethoden vertrauten

Bandmeister

der über die Fähigkeit des richtigen Umgangs mit Unter- gebenen verfügt.

4. Einige jüngere gewandte

Rundfunkmechaniker

(Anfangsstellung), die bei Eignung in verschiedene inter- essante Aufgabengebiete im Rahmen unserer Fern- sehfertigung eingearbeitet werden.

Bewerbungsunterlagen werden absolut vertraulich behandelt

WEGA - RADIO

Stuttgart, Postfach 95

Elektro-Ing. (HTL) gesucht

von Elektro-Installationsbetrieb in südd. Kreis- stadt (Nähe Bodensee) zur selbständigen Aus- arbeitung von Projekten, Kostenvoranschlägen sowie Abrechnung ausgeführter Anlagen. Kenn- nisse in Rundfunk- u. Fernsehtechnik erwünscht. Geboten wird gute Dauerstellung. Wohnung wird beschafft. Bewerbung mit Lichtbild u. den übli. Bewerbungsunterl. erbeten unter Nr. 6700A

Labor-Ingenieure und Techniker

für vielseitige Entw. und Konstr.-Aufgaben der NF-Industrie- und Medizin-Elektronik gesucht. Freizügige Arbeitszeit, gründliche Weiterbildung, Unterst. für Wohnungsbeschaffung. Schriftl. Bewerbung an Dr.-Ing. Tönnies, Freiburg i. Br., Schöneckstraße 10

Rundfunk-Mechaniker - Techniker

findet abwechslungsreiche Tätigkeit. Kundendienst mit Vorführwagen und Montage im In- und Ausland. Praktische Werkstatteerfahrung, Kenntnisse in NF- und Studioteknik, sicheres Auftreten, Führerschein erwünscht. Ausführliche Bewerbungen mit Foto und Ansprüchen an Elektromeßtechnik Labr/Schwarzwald, Postfach 327

Für den Teileverkauf suchen wir einen

Jungen Kaufmann

mit guten Materialkenntnissen (Radioeinzelteile.)



ALLES G.M.B.H. - Rundfunkgroßhandlung - Frankfurt a. M.

Erfahrener Fernseh-ELA-Radiotechniker

mit besten Kenntnissen, strebsam u. an selbständ. Arbeiten gewöhnt, in Dauerstellung gesucht. Bewerbungen mit Lebenslauf, Zeugnisabschriften und Foto an

Radio Bauer, Fellbach b. Stuttgart, Bahnhofstr. 115

Mehrere Fernseh-Spezialisten

möglichst mit Führerschein für die Bezirke Köln, Düsseldorf, Duisburg, Essen, Wuppertal, Gelsen- kirchen, Dortmund, Bottrop, Recklinghausen und Hagen gesucht. Stundenlohn bis zu DM 4,-. Gute Aufstiegsmöglichkeiten. Zuschr. unt. Nr. 6708 M

Junger Rundfunkmechaniker

für sofort oder später gesucht. Er muß selbständig arbeiten können. Bei Eignung Aufstieg zum Filial-Leiter. Bewerbung mit Lichtbild an

Elektro- u. Radio-Haus, Nordanham, Friedrichs-Str. 14

KLEIN-ANZEIGEN

Ziffernanzeigen: Wenn nicht anders angegeben, lautet die Anschrift für Zifferbriefe: FRANZIS-VERLAG. (13b) München 2, Karlstraße 35.

STELLENGESUCHE UND ANGEBOTE

1-2 Radio-Techniker für Einsatz i. Ruhrgebiet u. Rheinland ges. Stunden- lohn bis zu DM 3.-. Ang. unt. Nr. 8707 F

Radio- u. Fernsehtechni- kermeister, 24 J., ledig, z. Z. im ungek. Angest.- Verhältnis als Werkstat- tleiter u. im Verkauf tät., sucht neuen Wirkungskr. evtl. als Filialleit. PKW. Werkzeug u. Meßgeräte können evtl. gestellt wer- den. Gute Ref. sind vor- hand. Ang. u. Nr. 8717 L

VERKAUFE

Meßgeräte- und -Instru- mente-Sonderliste 16 Seiten mit vielen güns- tigen Angeboten ver- sendet kostenlos ARLT - RADIO ELEK- TRONIK - GmbH. Düsseldorf Friedrichstr. 61 a

Schmetterlings- Luftdreh- kondensat., keramische Ausführg., kugel gelagert. aus Wehrmachtsbestand. Type A Anfangskapazit. 2,8 cm, Gesamtkapazität 11 cm. Type B Anfangs- kapazität 3 cm, Gesamt- kapazität 16,5 cm. Preis per St. DM 1.85. Krüger, Mchn., Erzgießereistr. 29

Gelegenheiten! Foto- u. Film-Kameras, Projekto- ren, Ferngläs., Tonfolien, Schneidgeräte usw. Sehr günst. STUDIOLA. Ffm 1

Radio- Fernsehtechnikermeister

24J., led., Führerschein III, engl. Sprachkennt- nisse, z. Z. im Handel tätig (Werkstatt, Ver- kauf) Industriearb. (F. S. Prüffeld) sucht neuen Wirkungskreis. Ausland ungenehm. Angebote unter Nr. 6710 G.

Weg. Todesfall zu verk. Radiowerkstatt.-Einricht. Arbeitstisch, Prüftisch, Werkzeug, Mat., 1.75-W- Telef.-Verst. neu u. and. unt. Nr. 8715 F

Nora-Fernseh-Gerät, 43er Bild, 12 Kanäle DM 480. Drucktasten-Koffer-Radio VK - KML Netz-Batterie mit Batterien DM 150,-, beides in sehr gut. Zu- stand, zu verkauf. Ang unt. Nr. 8711 B

Lautspr. u. Verstärker- Anlagen, dtsh. Spitzen- fabr. neuw., preisgünst. Schröder u. Hoppe, (16) Frielendorf

Meßsender R & S Modell SMF geg. Geb. z. vk. Radio- Dahme, Mannheim P 2,7

Rundfunk- u. Fernseh- geschäft b. Frankfurt/M., zu den günst. Beding. a. Fernschächmann zu vk. od. zu verp. Ang. 8712 R

Amerikan. Morsetasten Stück 3.90. Krüger, Mün- chen, Erzgießereistr. 29

10 fabrikn. Steuerquarze 3,8 kHz ± 3.5 · 10⁻⁵, Va- kuum, 3pol. Oktal, geschl. Abg. 7. 20% v. Nettoprs. Ang. unt. Nr. 6714 N erb.

Aus Wehrmachtsbestän- den Antennen-Relais mit Silberkontakten, eingeb. Antennenstromanzei- ge-Instrument und Thermo- element, mont. in Alu- Gehäuse, m. 5 Anschluß- klemmen. Preis DM 7.90 per Stück. Krüger, Mün- chen, Erzgießereistr. 29

Einige Sätze AEG K 4 Wickelmot., neu, preisg. abzugeb. Ang. u. 6893 B

TRANSISTOREN - LISTE TG 1 m. Schaltungen ver- sendet kostenlos ARLT- RADIO ELEKTRONIK - Walter Arlt, Berlin-Neu- kölln 1, Karl-Marx-Str. 27 Berlin-Charlottenburg 1, Kaiser-Friedrich-Str. 18 ARLT-RADIO ELEKTRO- NIK - GmbH. Düsseldorf, Friedrich- straße 61 a

Hi-Fi-Tonbänder, fabrikn. u. Geschwindigk. bis 4,75 cm/s. Standardband: 350 m 18.-, 280 m 15.-, 180 m 10.-, 120 m 7.-. Langspielbd.: 520 m 25.-, 350 m 18.-, 280 m 14.-, 180 m 9.50, 65 m 4.-. Preise einschl. Spule u. Kart. Dr. G. Schröder, Karls- ruhe-Durlach, Schinnrain- straße 16

Radio-Fachgeschäft sucht zum sofortigen Eintritt erfahrenen

Rundfunk- und Fernsehmechaniker

gegen gute Entlohnung.

Bewerbungen unter 6706 R

Verke. Feldfernsprecher FF 33 in gut. Zustand, geprüft à DM 29.-. Ang. unt. Nr. 8713 M

SUCHE

Wehrmachtgeräte, Meß- instrum., Röhr., Alzort- radio, Berlin, Strese- mannstr. 100, Tel. 24 25 26

Suche gebr. Rundfunk- empfänger Kapsch 400 P 440 W/GW o. 540 W/GW., auch ohne Röhren. Ang. erb. an H. Havenstein, Mühlacker, Senderstr. 77

Kaufe Röhr.-Restposten! Nur fabrikneue Ware. Keine klein. Sortimente. RÖHREN-HACKER, Ber- lin-Nk. 3

2 kompl. Erregertöpfe f. Maxim G. ges. Köferl, Röhrenbach/Pega.

Hans Hermann FROMM sucht ständig alle Emp- fangs- u. Senderöhren. Wehrmachtsröhr., Stabli- storen, Osz.-Röhr. usw. zu den günst. Beding. Berlin- Wilmersdorf, Fehrbelliner Platz 3, Tel. 87 33 55

Rundfunk- und Spezial- röhren aller Art in klei- nen und großen Mengen werden lauf. geg. Kasse gekauft. TETRON Elek- tronik Versand G.m.b.H., Nürnberg, Königstraße 85

Radio - Röhren, Spezial- röhr., Senderöhr. gegen Kasse zu kauf. gesucht. SZEBEHELY, Hamburg- Altona, Schlachterbuden 6

Röhren aller Art kauf! geg. Kasse Röhr.-Müller, Frankfurt/M., Kaufunger Straße 24

Radio - Röhren, Spezial- röhr., Senderöhren geg. Kasse zu kauf. gesucht. NEUMÜLLER, München 2, Lenbachplatz 9

Labor-Instr., Kathogra- phen, Charlottenbg. Mo- toren, Berlin W. 35

Kaufe Röhren-Gleichrich- ter usw. Heinz, Coburg, Fach 507

Rundfunk- und Spezial- röhren aller Art in groß. und kleinen Posten wer- den laufend angekauft. Dr. Hans Bürklin, Mün- chen 15, Schillerstr. 18. Telefon 5 03 40

Meßgeräte, Röhren, EW. Stabis sowie Restposten aller Art. Nadler, Berlin- Lichterfelde, Unter den Eichen 115

Wir suchen für sofort oder später 1 selbständigen Radio- und Fernsehtechniker 1 Radiomechaniker

Aufstiegsmöglichkeit geboten. Schriftliche Bewerbung an

RADIO HUMMEL Aschaffenburg/M.

Junger, tüchtiger

Elektro- und Radiofachmann

mit jahrelanger selbständiger Verkaufserfahrung sucht entsprechenden Wirkungskreis in gesicherter Position (evtl. Werksvertretung).

Angebote unter Nr. 6704 S.

Gesucht wird für das Versuchsfeld für Schiffsfahrtszeichen und Signale, Koblenz

1 Hochfrequenz-Ingenieur

mit abgeschlossener Fachschulausbildung und Labor-Praxis. Erfahrungen mit Sendern kleiner Leistung sowie auf dem Gebiet der Radartechnik erwünscht, jedoch nicht Bedingung. Vergütung nach TO. A Va, bei Bewährung TO. A Ivb möglich. Bewerbungen sind zu richten an das

Wasserbauamt - Seezeichenversuchsfeld - Brunsbüttelkoog

Technisch-wissenschaftlicher Buchverlag

sucht

qualifizierte Mitarbeiter als Lektoren und Korrektoren

Jüngere strebsame Physiker oder Ingenieure, möglichst aus der HF- oder Elektrotechnik, die auch Erfahrung im Redigieren haben, die deutsche Sprache beherrschen und auf gute Dauerposition sowie harmonische Zusammenarbeit Wert legen, werden um ausführliche Bewerbung mit Gehaltsanspruch unter Nr. 6703 E gebeten. Vertrauliche Behandlung wird zugesichert.

Aus einem Lagerüberbestand bieten wir an:
— in bekannter, bester Qualität — Importröhren —

b. Abn. von	Stk. je Type	1	5	10	20	50	100
AL 4		4.05	3.95	3.85	3.75	—	—
CBL 6		4.40	4.30	4.20	4.10	4.—	3.90
CF 3		1.10	1.—	—,90	—,80	—,70	—,60
CF 7		—,90	—,80	—,70	—,60	—	—
CL 4		4.90	4.80	4.70	4.60	4.50	—
CY 2		3.45	3.40	—	—	—	—
DAF 91		2.20	2.10	2.—	1.90	1.80	—
DF 01		2.10	2.—	1.90	1.80	—	—
DK 01		2.40	2.30	2.20	2.10	2.—	—
DK 02		2.50	2.40	2.30	2.20	—	—
DL 02		2.40	2.30	2.20	2.10	2.—	—
EBC 41		2.30	2.20	2.10	2.—	—	—
EBC 91/6 AV 6		2.10	2.—	1.90	1.80	1.70	1.60
EBF 09		2.70	2.60	2.50	2.40	2.30	2.20
EBL 1		4.—	3.90	3.80	3.70	—	—
EC 02		1.50	1.40	1.30	1.20	1.10	1.—
ECH 3		4.80	4.70	4.60	4.50	4.40	4.30
ECH 21		3.50	3.40	3.30	3.20	—	—
ECH 42		2.60	2.50	2.40	2.30	—	—
ECH 81		2.50	2.40	2.30	2.20	—	—
EF 40		2.90	2.80	2.70	2.60	—	—
EF 42		2.90	2.80	2.70	2.60	2.50	—
EF 41		2.20	2.10	2.—	1.90	—	—
EF 85		2.50	2.40	2.30	2.20	—	—
EF 93/6 BA 6		2.10	2.—	1.90	1.80	1.70	—
EF 94/6 AU 6		2.30	2.20	2.10	2.—	1.90	—
EK 90/6 BE 6		2.40	2.30	2.20	2.10	2.—	1.90
EL 42		2.70	2.60	2.50	2.40	—	—
EL 90/6 AQ 5		2.15	2.05	1.95	1.85	1.80	—
EQ 80		3.—	2.90	2.80	2.70	2.60	2.50
UAF 42		2.40	2.30	2.20	2.10	—	—
UBC 41		2.30	2.20	2.10	2.—	—	—
UF 41		2.40	2.30	2.20	2.10	—	—
UCH 42		2.90	2.80	2.70	2.60	—	—
UL 41		2.60	2.50	2.40	2.30	—	—
UY 41		1.70	1.60	1.50	1.40	—	—
PCC 84		2.50	2.40	2.30	2.20	2.10	—
PCC 85		2.80	2.70	2.60	2.50	2.40	—
PL 82		2.70	2.60	2.50	2.40	—	—
PY 82		2.50	2.40	2.30	2.20	2.10	2.—
OA 2		2.70	2.60	2.50	2.40	—	—
OB 2		3.—	2.90	2.80	2.70	—	—
5 Y 3 Gt		1.90	1.80	1.70	1.60	—	—
5 U 4 G		2.80	2.70	2.60	2.50	2.40	2.30
6 L 6		4.—	3.90	3.80	3.70	3.60	—
6 X 4		1.80	1.70	1.60	1.50	—	—
35 W 4		1.70	1.60	1.50	1.40	—	—
35 Z 5		2.10	2.—	1.90	1.80	1.70	—

Garantieablöse im Preis inbegriffen. Auf Wunsch 6 Monate Garantie bei 5% Aufschlag. Preise gelten nur ab 20 Stück auch sortiert. Versand nur per Nachnahme rein netto frei München. Verkauf nur an Wiederverkäufer.

Da einmaliges Angebot, Zwischenverkauf vorbehalten.
INTRACO GmbH München 2, Dachauerstr. 112a Hamburg 11, Große Reichenstr. 27a

Melsterschule für das Elektrogewerbe

Karlsruhe am Rhein, Adlerstraße 29

Am 20. September 1957 beginnt ein
Lehrgang für Radio- u. Fernsehtechniker

Auskunft und Prospekt durch die Direktion

Eckgrundstück Köln

Stadtzentrum, Fronten 20 x 60 m.
in bester Geschäfts- und Verkehrs-
straße zu verwerthen, evtl. mit Erbbau-
und Verkaufsrecht.

Zuschriften unter Nr. 6701 L

Radio-, Fernseh-, Elektro- und Fahrradfachgeschäft

an Hauptgeschäftsstraße in Hannover, alters-
und umständehalber

sofort zu verkaufen

Erforderlich DM 10000.—

Ablösung von DM 5000.— Aufbaudarlehen

Zuschriften unter Ziffer Nr. 6709 P

ENTWURFSBURO FÜR GEDRUCKTE SCHALTUNGEN

sucht

Sachbearbeiter

mit guten Kenntnissen in der NF- und Rundfunk-
Technik. Erfahrungen auf dem elektronischen und
kommerziellen Gebiet sind erwünscht. Es wird eine
interessante Tätigkeit auf einem neuen und zu-
kunftssicheren Gebiet geboten.

Interessenten werden gebeten, ihre Bewerbungs-
unterlagen einzureichen an die

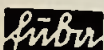

Firma

HANS KOLBE & CO.

Fabrikation funktechnischer Bauteile
Bad Salzdetfurth/Hildesheim

Radio-, Fernseh- und Phonofachgeschäft

bestens eingeführt, in aufstrebendem Industrie-
städtchen Messens mit gutem Hinterland (sehr guter
FS-Empfang) krankheitshalber zu verkaufen. Um-
satz 140 000.—. Laden, Werkstatt und Büro mit Ein-
richtung, Garage Nebengebäude, 4-Zimmer-Woh-
nung mit Küche und Bad wird frei. Erford. Kapital
ca. 15 000.— (Ware muß nicht übernommen werden).
Angebote unter Nr. 6705 K beim Franzis-Verlag.

Welcher Aussteller

auf der Frankfurter
Funkausstellung
vermietet

gegen Kostenbeteiligung
auf seinem Stand eine
Wandfläche von 2 x 2 m
als Werbefläche für Voll-
gummi-Giltematten?

Ing. W. Kronhagel
Wolfsburg, Goethestr. 51

Radio-Fernseh-Geschäft

mit Werkstatt- u. Laden-
einricht., 100 Mille Um-
satz, Nähe München.
Erford. ca. DM 18 000,
Ware (ca. DM 10 000)
muß übernommen werden.
Nur Bewerbungen
m. Kapitalnachweis er-
beten unter Nr. 6718 J

Radio- u. Fernseh-Fachgeschäft

mit bestem Kundenstamm, 10 Jahre be-
stehend, Umsatz ca. DM 80 000 in größerer
Stadt der Oberpfalz wegen Auswanderung
sofort zu verkaufen.

Ablösung für Einrichtung, Werkzeug und
Meßgeräte nur DM 3000, Warenbestand
ca. DM 20 000 muß übernommen werden.

Angebote unter Nr. 6716 T

Wer übernimmt Fabrikvertretung

Amerik. Elektron. Artikel

Rocke International Corp.

FRANKFURT/M. · Battonstraße 9

Telefon 25887/25987

Wer vergibt sofort

handwerkli. Fertigung von Nullserien funkt. od. elektro-
nischer Geräte? (Drehen, Bohren, Schalten u. Prüfen).
Obernahme auch Auslieferung u. Servicedienst in Hamburg.
Angeb. erbitte unter 6702K an Franzis-Verlag München.

Magnetbandgelen, Wickelkerne
Adapter für alle Antriebsarten
Kassetten zur staubfreien Aufbewahrung
der Tonbänder

Carl Schneider

ROHRBACH-DARMSTADT 2

983/SS7



FERNSEHANLAGEN
FUNKSPRECHGERÄTE

Elektra
AKUSTIK



DIODEN
TRANSISTOREN



1. - 8. September 1957

Leipziger Messe

**Mustermesse mit Angebot
technischer Gebrauchsgüter**

24 Branchengruppen

100 000 qm Messestandfläche

Im Messehaus „Städtisches Kaufhaus“ erwartet
Sie auf 3000 qm ein interessantes Angebot in

Fernsehempfängern und Zubehör

Rundfunkempfängern

Tonverstärkern

Magnetophongeräten

Sprechmaschinen

Messeausweise und Auskünfte durch alle Indu-
strie- und Handelskammern sowie Handwerkskammern.

Auch die Zweigstelle des Leipziger Messeamtes,

Frankfurt/Main, Liebfrauenberg 37, Tel. 26207,

erteilt gern nähere Auskünfte.

LEIPZIGER MESSEAMT · LEIPZIG C1 · HAINSTRASSE 16